大同報

第一版 (本日出版共三大張)

發行人 衣賓田
編輯人 鄭龍光
印刷人 韓紹衡
發行所 印刷所 新京東六馬路 大同報社
電話(編輯局 二-四七二四 營業局 二-〇九六)
振替口座 新京 一七〇
報費 一份 五分 一個月 壹元三角 外埠 壹元五角
廣告價 一行(五號字十二字) 一次 壹元

張鼓峰之役・蘇聯兵棄屍不下一百
其中四十及戰車四輛
依琿春界約在我領土內

【○○一日電】○○部隊本部卅一日午後十時五十分發表
一、張鼓峯事件以來蘇聯軍會漸次的消極，我等促其反省，廿九日蘇軍更在張鼓峯北方三公里沙草峯南方、高地，午後二時許十名、不法越境、被我前哨守備隊當即擊退、爾後由國境線約一千米的後方監視中，蘇聯兵至急增加兵力午後四時許約八十名再度來攻擊、我方待敵到來、立即擊退、爾後蘇聯兵由彼所主張的琿春界約越國境線，占領其前方的陣地，距我方約一千米的高地上對峙中、(以上廿九日)
自二十九日夜至三十日敵由煙秋香山洞方面繼續向長池方面增加兵力、尤增加多數的火砲戰車、行動極爲活潑、對我方挑戰的動作極顯著、現地守備隊對蘇軍的動靜監視中、三十日午後十時前聽到在沙草峯南方高地方面有戰車數輛前進中的爆音敵部隊由沙草峯南側閉鎖山線高地的南方地區附近向我方近迫、現地守備隊對此斷乎加以反擊、守備隊長佐藤大佐毫無遲疑、斷乎決心取實施機宜的處置、今晨得成功的基礎、如果探巡而誤措置、並不是容易的事態、
二、然而蘇聯兵不移時、即由張鼓峯、沙草峯東北方長池東側及下臥峯方面一齊向我陣地開始砲擊，其砲彈正確射到倫山方面的我砲兵陣地、由此可實證蘇軍是有準備的計畫行爲、
三、今由蘇聯最少準備的重砲二門、野砲二十七、八門及戰車約二十輛、更由相當濃霧中最初向我方砲兵陣地實施正確的砲擊觀之、不必用如何的强辯、用軍事的常識看去、實施計畫的攻擊、這是毫無一點疑惑餘地的、
四、我前線部隊乘夜間濃霧中勇躍前進、肉迫敵軍、至黎明許完全突入、午前五時十五分占領張鼓峰、嶼午前六時驅逐沙草峯南方及西方高地的敵軍即占領該線矣、其後敵人在長池東方、用優勢的砲兵和機關槍、向我方射擊、並利用戰車屢次逆襲、但都被我方擊退、到午後十一點左右、戰場即漸歸於鎮靜、可是重砲音響、仍然不絕、到了日沒、纔告終止、
五、前線的敵人、因受我方的猛擊、狼狽已極、從午前十一點起、到午後二點止、由香山洞附近、陸續向北方退却的敵軍、約有步兵一千、和砲卅門、
六、到傍晚時、敵軍在戰場上遺棄的屍體、不下百名內中約有四十具已越過國境線、和戰車四輛、是確在滿領以內、加上負傷的總數有四百之多、共被我軍射擊、業已破壞而遺棄在戰場上的戰車和車有十一臺、此外尙有鹵獲品山砲二、速射砲二、機關槍三、小槍、防毒面、圓匙、小槍、電話機等多數、還
七、自張鼓峯事件以來、蘇軍業已越過所主張的琿春界線、復不顧及我方的自重態度、不待外交的交涉竟在廿五日越境兩次、復在廿九日急向前線增加戰軍和砲車各廿餘門、並侵入滿領內約千餘米、構築陣地、在卅日竟開始計畫的攻擊、我軍因任務上和自衛上不得施以砲擊、決不是我方來惹起此種的事件、所以這種責任、當然是在諸蘇聯、
八、蘇軍的不法挑戰、實在是遺憾之至、若是今後蘇軍然有不法的行爲、則我方前線的部隊、決不加絲毫的躊躇、來斷然反擊、使之殲滅、如果蘇聯沒有不法狂暴的舉動時、則我軍連一小槍都不會發的、
九、卅一日午後七時十分蘇聯兵以砲六架對我張鼓峯陣地開始砲擊、我方因自衛乃行反擊、午後八時始沉默、尙有長池監視所高地附近前進的敵兵三百及戰車五輛因被我方砲擊、在午後六時向馬鞍山方面退却、戰車二輛在沙草峯第二監視所附近停住、而中我砲彈於本戰闘蘇兵約出有五十以上的戰死傷者、
十、午後五時五十分在長池舊監視所北方發見有戰車四輛向本陣地前進、但因受友軍的砲擊、乃向長池東北方退却、

日向蘇發出警告的抗議

【東京一日電】因沙草峰事件、板垣陸相在三十一日午後七時、到首相官邸訪問近衛首相、就現地的情報行重要協議、(板垣陸相在卅一日午後八時四十分離去首相官邸後，在八時五十分，宇垣外相又行訪問近衛首相，以沙草峯事件爲中心，有所要談，當板垣陸相辭去首相官邸後、立時到陸相官邸、並招致中村軍務局長、田中軍事課長、參謀本部稻田大佐三名、有種種的協議、
【東京一日電】關于張鼓峯沙草峯方面擊退的不法越境蘇聯兵事件、宇垣外相、於與近衛首相會見後、自卅一日午後九時半起、在外相官邸、招集堀內次官井上歐亞局長、加瀨歐亞第一課長、協議外務省今後方針約三十分間、然後即時向駐莫斯科重光大使、發去訓令、對蘇聯政府、行警告的抗議云」

蘇聯外務當局沈默

【莫斯科一日電】就在張鼓峯日軍擊退蘇聯兵的事件、蘇聯外務人民委員部到現在、仍然沒有何等情報一切均守沈默、持靜觀的態度、莫斯科的外人方面也有謂日蘇開戰說等、然當局對此一切均加否定、

波蘭將在我哈爾濱設領

【華沙一日電】波蘭政府自前早已打算與滿洲國樹立正式國交、因進行準備工作、然卅一日、已正式將羅梅爾波蘭駐日大使與宇垣外相及阮滿洲國駐日大使之間、已發表關于交涉在哈爾濱開設波蘭領事館之事了

今日、漢口已到危急之秋
只剩了一片逃難聲

【上海一日電】國民政府行政各機關、到八月三日、都遷重慶、外國使臣也準備車輪福建號、在八月十日前抵重慶、目下各方面逃出漢口的工作、無不積極進行中、因此形勢、殘留的市民、極感不安、以前打算在漢口不動的也倉皇逃避混亂的情形、愈演愈深、外僑現仍在一千人以上、但三十一日又開國際列車、以使一部分外僑到香港避難、舊英俄兩租界、亦步法租界後塵、在境界線、堆土囊架鐵條網、再舊德租界、也與舊英俄兩租界同爲特別區、以收容避難民、傳目下向日華兩國當局、要求承認中、京漢路車站、爲設避難民收容所、也大事擴張中、警察隊及消防隊等、爲備戰爭、亦加以特別組織、故到處情形、都非常的緊張、

匯兌事務一元化
並集中匯兌資金
經濟部發表當局談

關於滿洲國經濟部並關東局的匯兌管理事務的實質上一體化、與匯兌資金的集中在滿洲中央銀行、經濟部一日發表如左的當局談

關於滙兌管理事務之處理

現下滿洲的滙兌管理、在滿洲國政府及關東局兩方施行、滿洲貿易在關東州地位、極爲重要、關東州在滙兌管理的運用如何、與滿洲貿易的產業經濟政策有重大關係、自施行以來、兩方當局、即採取密切連絡而處理事務、但以日華事變的發展、及產業開發五年計畫的擴大、滙兌管理有更進一步統制的必要、所以雙方當局爲使其連續更加緊密、實質上使其合成一體、協力活動起見、決將雙方滙兌關係官吏、萃於一堂、協力辦理共同的事務所、設在新京北大街滿洲中央銀行內、不日即將開始辦公、許可申請書、仍舊經由滿洲中央銀行、向經濟部大臣提出之故事務所之設於中央銀行內、於事務處理敏捷之點是有裨益的、

關於滙兌資金的集中

按日前的滿日兩政府間的協議、滿洲取得的滙兌資金、已決定全部用爲滿洲的輸入及貿易外支付、又鑑於時局爲產業五年計畫施行起見、滙兌管理的强化勢所必至、滿洲應將全滿滙兌資金狀態、使其明瞭並爲遵照政府方針、將此資金爲最有效的利用起見、將滙兌管理法第四條發動、凡滙兌銀行所取得的凡有外幣資金(金圓集團除外)、決定集中在滿洲中央銀行、此次滙兌資金的集中純出於前述的目的、集中的滙兌資金、按照滙兌銀行的交易、公正分配之、因之輸出滙兌與輸入滙兌的所謂苟合行爲輸出滙兌的附帶利益的不正行爲、可以免去、又資金狀態既能明瞭、可以按其狀態如何而許可之、從前雖既得許可銀行以無資金而不能賣出滙兌的不合理事情、亦可消滅、此處所應注意者、集中係中央銀行與各滙兌銀行間的問題、不是中央銀行與顧客直接交易、此點請勿誤解因本件實行、滙兌銀行的業務雖受相當變動、但實係基於前述的宗旨、並不是以限制滙兌銀行的業務爲目的、所以各滙兌銀行業務的利益、使其不受防害、且其事務在可能範圍內、不使其繁瑣諸點、已加考慮、願各滙兌銀行、仰體政府的方針、援助中銀的操作、是所至盼、

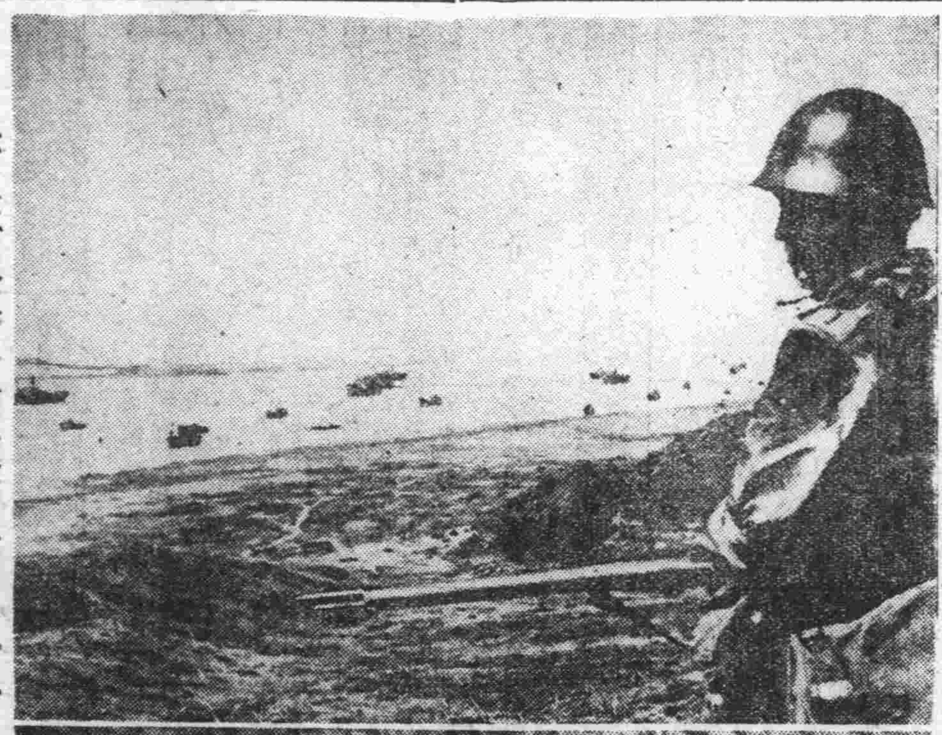
上、征服惡路前進(山西)

下、堂堂護守九江的日軍艦隊

蒙疆邁進:第二期:建設
確立新行政機構

【厚和一日電】蒙古聯盟自治政府、業已經過十個月的第一期準備過程、今後即向第二期建設的步驟進行、前曾決定政府主席、以資强化順應內外情勢的政府陣容、現在又在八月一日斷行改革地方及中央的行政機構、以積極的向建設工作邁進、同時並向完成本來使命猛進、此次改革骨子如次、
一、廢止從來的政務院三部制(總務、財政、保安)而改爲民生、財政、畜產、保安四部制、另設總務廳使其包含總務、人事、主計、企畫、外交五處、作爲一切行政機能的中樞、
二、主席諮問的機關、由蒙古運動功勞者、漢人代表民間代表、組織政務委員會、
三、地方的盟公署、廢總務民生、教育、財政四廳制設民生、畜產、保安三廳及官房、
四、將巴彥縣合併於厚和市改爲厚和特別市、一新政府首都的面目、
五、配置以純蒙人編成的保安隊在各縣、專任維持治安、同時並可劃定軍警責任的區分、
新機構的特色如左、
一、關於察南的鐵、晉北的煤、蒙古特產的牲畜、在上下級官廳、設畜產行政部門、在縱斷的統制下、積極的利用開發、
二、凡是規畫統制機能、都集中總務廳、在總務廳中心主義下、謀中央集權的確立、且將官房及執行兩者的分野、明確劃分、
三、縱斷的統制中央及地方的行政機構、使全機構均澈底的簡易化及能率化使政務的綜合的統制與運營、益見敏活、
四、由活用主席諮問機關的政務委員會、以緩和從來蒙古中心的實難、而實現管下三百萬蒙漢民衆、以和衷共濟與民族協和、

首腦部異動

【厚和一日電】因機構改革首腦部人事異動如左、
政務委員長主席兼總務廳長 唐克唐
民生部長 特兌布卜彥
保安部長 雄諾多爾布
畜產部長 格爾卓爾扎布
財正部長 吉爾嘎朗
厚和特別市長 臥乘濕(前市長)
同副市長 亢錦榮(前巴彥縣長)

蒙政特異性具現
蒙聯政府發表聲明

【厚和一日電】蒙古聯盟自治政府聲明如次、回顧戰後我蒙古發展之跡、衆目共鑑、而運轉樞軸的政府行政機構成立、對應此日新月異的情勢實需要圓滑的轉進、政府已爲應付上述的要望、在銳意行機構改革、已得完滿的成案、以八月一日爲期實施之、此次的改正乃通上下各機關頗爲廣汎、由對應此次蒙疆聯合委員會的改組經過、可具現蒙古特異性的新政治的形體、

大別山戰機已熟

【安慶一日電】爲攻略敵方防衛漢口重要地點的宿松及黃梅、二十八日已進至二龍河(太湖西南約三十公里)的日本○○部隊、兩三日以來、即按兵不動、只以沉默威力、制壓前面之敵軍、但黃太街道、敵軍輻輳、致附近一帶住民、均懼戰禍、盛沿該街道、向皖鄂省境陸續避難中、因此以大別山系南麓爲界、而對峙之日華兩軍、其戰機愈益短縮云、

宿松包圍態勢完成

【九江一日電】廿八日在長湖西方涼亭河的敵前敢行渡河後、擊破大別山脈東南山麓的據永久陣地的頑敵、長驅湖北岸的要衝宿松已在日指中、猛進擊中的○○部隊在卅一日朝遂完成宿松包圍態勢、目下期以殲滅、而加猛攻、又右翼進擊的部隊的一部在宿松北方今正突破湖北省境、

日章 複寫紙

張鼓峰奪回戰 勇壯美談

【○○一日電】日軍○○部隊本部卅一日午後十一時五十分發表在奪回張鼓峯的戰爭、竟從極端來發揮軍人的精神、致使敵膽爲之破裂、今列舉其勇壯的美談如左、當卅一日的夜襲、佐藤部隊的將士、全都樹立了壯烈的殊勳、其中松延部隊伊藤賢治一等兵的奮戰、實不亞於肉彈三勇士、實在可以做軍人精神的龜鑑、伊藤一等兵、當該隊行肉搏攻擊的時候、負利用地雷、把由長池南方襲來的蘇聯戰車第四臺完全炸毀、○○守備隊的神田大尉、和佐久間少尉、當廿九日反擊的時候、突入來抵抗的敵陣中、不顧生死的神田大尉、一刀把蘇聯兵的護身符斬落、佐久間少尉遂把蘇兵的頭顱割下、

失照聲明 敝人原有熟地一段座落永吉縣一區大康屯於民國十五年五月間以趙阿克棟阿名下領得淸字五〇八一〇五號部照一張計地二晌五畝東西至鍾姓地頭南壕大柳樹北 南至西截大柳樹東截大道於民國二十年六月間被匪搶焚失除呈縣公署補發新照外理合聲明作廢
趙阿克棟阿啓

失照聲明 敝人原有熟地一段座落永吉縣一區窩吉口子於民國十六年五月間以張錫卿名下領得淸字五一〇七九七號部照一張計地二晌東西至張錫恩俊文地南北至大道山根於民國二十年六月間被匪搶焚失除呈縣公署補發外理合聲明作廢
張錫卿啓

滿系農事合作社檢查員募集公告 茲依左開要綱募集農事合作社檢查員採用爲農事合作社檢查員講習生於產業部施以所定之講習訓練後任命爲縣旗農事合作社職員
一、採用人員 若干名
二、採用通知 康德五年八月下旬
三、應募資格 應募者爲滿人男子由中等學校(以農林關係學校出身者爲主)卒業者或具有同等以上之實力由農民道場及特殊講習所卒業者身體强健、志操堅決、成績優良年齡在滿三十歲以下者 爲合格但其有特殊技能者不在此限
四、應募手續
將左列各書類於考試二日以前提出於產業部次長
1、本人自筆履歷書(注明希望應試地點)二分
2、半身脫帽最近四寸像片(裏面書明本人生年月日及氏名)一份
3、最終學校長或所屬機關長之人物考查書(另紙樣式)一份
4、最終卒業學校成績證明書(全學年)一份
5、公醫之身體檢查書(胸部之疾病須有確實之檢查)一份所提文件無論錄取與否概不退還
五、考試
1、考試期日 康德五年八月九日午前九時
2、考試地點 新京(產業部農務司)奉天(奉天省公署實業廳)
3、考試方法 筆試 日語(簡易) 口試
六、待遇 講習中支給津貼講習終了後配屬任地時 按講習成績及履歷等支薪四十圓左右
七、旅費 赴考試地點之旅費自備之採用決定省 之赴任旅費由本部發給三等車船實費
人物考查書
一、態度 二、氣質 三、頭腦 四、健康 五、經歷 六、家庭 七、特殊技能 八、日本語 九、趣味 十、概評 十一、其他
康德五年七月
產業部

新京玉茗齋改組合名會社公告
啓者本號玉茗齋及農安分號玉茗順改組現業爲法人營業玆已登記成立除於會社開業前廢止舊業其未結事項槪由改組之會社繼續處理要將本會社成立綱要公告於左
一、會社名稱 玉茗齋合名會社
一、本店 新京特別市南大街路東壹陸壹號
一、支店 吉林省農安縣西大街路南九七號即(玉茗順)
一、出張所 吉林省農安縣北大街路西七十號(玉茗順分設)
一、目的 一、棉絲繭毛織品和洋百貨農具陶器一切日用品販賣 二、海陸食用雜貨乾鮮糖菓加味品油酒米麵販賣 三、右各項代理買賣及其附帶業務
一、資本總額 國幣伍萬圓(持分社員拾人)
一、設立年月日 康德五年七月十三日、
一、代表社員兼經理人 朱潤亭

辭退啓事 本號執事朱興華朱育廷因另有高就於七月廿四日業經辭退相務現正辦理交接中由辭退日起關於該二君對外一切事務槪與敝號無涉特此聲明
新京五馬路 燮泰東 啓

租房及招募人員廣告
一、房屋
作學校及校舍用
但須在新京市內(舊城內及商埠地)院內建築三十間空地二百坪以上
一、聘教師及教務員
能通日語年齡在二十五歲以上者
一、日語通譯
年齡三十歲以上成家者須有保證人
一、夫役
能通日語年齡十五歲以上備有住宿處須有保證人
右希望者每日午前到本院面洽
新京慈光路四〇一番地
慈光病院
電話二-五六七八番

管烟所沒証不能吸烟
私烟館全被檢擧
首警澈底鴉片斷禁的政策

首都警察廳、爲的澈底施行鴉片斷禁的政策、飭令各警察署、對於管內吸食的人加以登記、這種辦法、到三十一日止、已經結束了、出入小賣所的人、都有證明然而私烟館、還是充滿僻靜的地方、當局對統制上、感到很大的困難、在三十一日晚、警察廳指揮之下各署總動員、一齊檢擧管內私賣鴉片的、現在都押在署裡嚴重審問中云、

被檢擧十六名

首都警察廳在卅一日午後九時起管下各署三百十八名的署員行總動員對於鴉片、痲藥類密賣業者、及癮者行第二回總檢擧、其結果嗎啡密賣十一名海洛因密賣一名、鴉片密賣二名、海洛因患者二名總檢擧數十六名、鴉片癮者而未落網

"耳的文化"
第二放送面目一新
昨日起時間延長
新聞回數增至五次

與吾人不可一日分離所謂耳之文化的第二放送（即滿語放送）事業經電電放送當局一貫努力之結果、內容日見精采殊博各界之好評、據詢該社爲益求充實起見、自八月一日將平休日定例之放送終了時刻、延長至夜十一時（鮮臺中繼不在此限）同時并將從來每日放送三回之新聞增加爲五回（時刻爲一時、四時四十分、七時、九時二五分一〇時）以求新聞報道之迅速化、此外特殊講座如時事解說國民時間等、每週亦均增爲二次積極邁進於刷新之途、殊値注目云、

第一次新京生徒學童
水上選手權大會成績

第一回新京學生學童水上競技選手權大會在卅一日午後一時半起於新京白菊游泳池擧行、一等的成績如左、

△小學男子部
二百米繼泳櫻木小學校Ａ三分七秒四、五十米自由形篠田四三秒、百米平泳上村一分五七秒九、五十米背泳尾藤一分一秒、百米自由形梅原一分四四秒七

△小學女子部
二百米繼泳櫻木小學五分二七秒三、五十米自由形田中五〇秒五

△中等男子部
二百米繼泳新京中學二分一〇秒七、四百米自由形江口（新中）六分四四秒三二百米平泳李（新商）三分二三秒七、五十米自由形木村（新中）三三秒三、百米自由形志崎（新中）一分一九秒七、二百米自由形江口（新中）二分五九秒八八百米繼泳新京中學一三分二秒二

△中等女子部
二百米繼泳敷島高女三分四〇秒五十米自由形桑畑（敷島）五〇秒五、百米平泳植村（敷島）一分四九秒二、五十米背泳中村（敷島）五九秒八

訪歐經濟修好使節團
參拜旅順白玉山

滯在大連中的滿洲遣外修好經濟使節團一行、三十一日午前八時三十分、乘遊覽汽車、由大廣場大和旅館出發、參拜大連神社及忠靈塔自同九時又赴旅順、參拜白玉山及參觀戰利品記念館、東鷄冠山北堡壘、水師營會見所等、正午於黃金台旅館晝餐、午後訪問旅順要塞、要港部兩司令部、次又遊覽二〇三高地、至午後五時半始歸還大和旅館云、

夏季的風景綫　敷島高女學校的游泳池畔

程斌投誠、楊匪將滅
東邊道實現明朗
歸順式前日在本溪縣擧行

【本溪湖電】由第三國際操縱揭反滿抗日旗幟於東邊道恣意掠奪的自稱抗日第一軍第一師長程斌、曩由黑崎遊擊隊，長島工作班、滿洲國警察隊編成的討伐隊、在本溪湖城廠山中、將其繳械、爾後彼即表示歸順之意、至最近已允其轉向歸順、故三十一日自午前十時、已在本溪小學校校庭、由日滿各機關代表、黑崎大尉以下、長島工作班長以下關係者參加擧行程斌以下百二十五名的歸順式、典禮由國旗敬禮後、有魁縣長的發送歸順許可證、魁縣長、淺子副縣長、米岡部隊長的訓示、最後有代表歸順者一同之程斌的悔改前非顧作滿洲國良民之宣誓、至同十一時乃閉式、程某以南滿共產黨中堅持有次於楊靖宇的勢力、此次與南滿共軍的打擊頗大、多向拝安方面逃亡、前記楊（抗日軍第一軍長）的潰滅已迫近、明朗東邊道的實現爲期不遠、與程某歸順的前後、安光勳、龐應澤、馮英、胡國臣等有力共匪亦相次歸順、彼等實乃認識蔣政權的徹底沒落、及蘇聯之內訌、而自覺反滿之愚的猛醒者也云、

通化省聯會概況

本年度協和會通化省聯合協議會由二十八日起亘四日間假通化普通學校擧行、出席者由中央本部派遣有張司法部大臣、大橋參議、森田國通社長三氏、省公署側有呂省長以下各科長、各機關代表、以及管下九縣分會代表三十名各縣代表莫不代表東邊道、通化省疲弊之農民大衆之要求、關於產業開發治安工作、地籍整理、交通金融、山林、教育諸問題與關係當局間熱心質疑應答、不顧炎熱每日亘十二小時行各項討議、明示人民希望與政府本意、誓以官民提携努力通化省的振興、三十一日午後六時三十分盛會乃閉幕云、

滿洲國滿鐵間
郵便運送協定書改正
一日開始

【奉天電】滿洲帝國郵政總局和滿鐵間郵便物的運送協定書、當去年十二月附屬地郵政權移讓的時候、會把緊急的一部、臨時加以改正、其後因發生了種種的不便、所以決把牠全部都加以改正、曾由双方進行折衝最近因爲意見業已一致、決定從八月一日起、即將實施新協定、鐵道總局已在三十日正式發表、

哈市弘報會館
前日上棟式

於今春解氷期着工的哈爾濱弘報會館、近日略見完成三十一日午前十一時起擧行上棟式、由祭主古澤哈爾濱斯克埃維萊米牙社長以下三浦弘報協會理事、塞河江哈日社長、山本大北社長、三藤國通支社長等關係者多數列席、鈴木神官祝詞、奏上玉串奉奠式終、繼以祝宴、午後一時乃散會云、

鮮滿陸上對抗
鮮側選手決定

【京城電】本月廿一日在奉天國際競技場擧行的鮮滿對抗陸上競技會、出場的朝鮮側派遣選手如左決定、

△百米—金裕澤、韓雲變、福田、金源龍、中川△二百米—金裕澤、韓雲變、李景羲、中川△四百米—李景羲、李常榮、盧鍾鉉、洪顯文、△八百米—中村、盧鍾鉉、洪顯文、佐藤△千五百米—中村、崔俊根、佐藤、洪顯文△五千米—梁任得、佐藤、吳東祐、佐藤、崔俊根△高欄—李章完、鹿內、金源龍、喜田△中欄—李常榮、李章完盧鍾鉉△跳高—金源龍、鹿內、秋田△跳遠—金源權、鹿內、福田、羅絢成△三級跳遠金源權、羅絢成、金源龍△撑竿跳—喜田、秋田、岩本△鐵餅—朴贊圭、時田、永車△鐵球—時田、朴贊圭鈴木、鹿內、△標槍鈴木、鹿內、岩本、喜田△鐵槌—永車白承旭、印康、

呂大臣昨歸京

出席於哈爾濱擧行協和會省聯合協議會的呂產業部大臣預定乘一日午後二時着的亞細亞列車自哈爾濱歸京

營繕需品局醜狀暴露
司法當局着手追究
自肅自戒的戰時下殊不當

玆當此時局多端的非常時局下各方面絕叫自肅自戒之際最應率先行以對處的政府官吏之間、竟發生了排除他黨擴充自黨的事情、可謂政府膝元的營繕需品局、某某幹部等在局內爲擴充自已的勢力、日來因抗反對派曾有片端辭職者、其數已達百餘名左右、此或爲運動資金而充用相當建築材料其他等、且向建築人等强要贈金等的醜狀接踵曝露、該局內竟起了騷動、遂司法當局近將斷乎着手追究辦理云、

遼西晨報發刊

【錦州電】因於錦州省民的要望、昔日盛京時報社發刊的遼西晨報在八月一日出創刊號、此乃持地方新聞、對四百萬錦州省民的啓蒙、開始着手、該滿字紙小型四頁內網羅政治、經濟社會、文藝各記事、並且每月只四角、因廉價的原故頗博得好評、

森田國通社長歸京

因出席通化省協和會聯合協議會出席及國通支局開設而赴通化的滿洲弘報協會理事長兼國通社長森田久氏、乘於卅一日午後八時四十五分着的列車歸京、

孫選手指導馬拉蘇
一日午後開會

第十一回伯林歐林比克大會、馬拉蘇優勝者孫基禎選手充任指導的馬拉蘇講習會原定卅一日午後三時半、在西公園陸上競技場開會、嗣因時間太短促講習者過少、乃改于八月一日午後三時半在該競技場開會、

抵牡丹江
學徒勤勞實習團

【牡丹江電】日本學徒至誠會派赴滿洲之學徒勤勞實習團等二十四名、由京都帝國大學教授橋本博士率領、於上月三十日午前七時卅分即抵了牡丹江、少頹之後、即前往密山虎林等各移民地、但至下月十七日以前、須在移民地受移民團之實體調查及作業等之實際訓練、

葆康氏將來京

葆前省長八月一日午前十時於省公署省長室與金新省長事務交代後、於禮堂對全署員致離任辭、定搭乘二日午後二時四十七分發亞細亞號特快車來京

滿鐵教育紀念塔
在奉天春日小學校建設

去年十二月治外法權撤廢之際、由滿鐵移讓於學校組合之四千敎員醵金及經滿鐵補助於滿鐵敎育發祥地、奉天春日小學校、設立之滿鐵敎育紀念塔、經北村西望氏雕刻之日鮮滿三女之記念塔業已完成、將於今秋十月前後可建設完竣、而擧行除幕式云、

滿洲工業會開
原動機委員會

【奉天日電】在奉天滿洲工業會三十日午後二時半起於該會會議室、擧開關於原動機之委員會、由康德纖維外委員十五工廠出席、因以現行滿洲國原動機取締規則、（康德四年八月實施）與日本汽罐取締令（昭和十年）關東州原動機取締規則（大正十四年）比較之其內容極爲複雜而有諸多不便之點、爲謀對此規定就緩和方法予以研究、俾向監督當局提示具體案、玆開第二回會議定於八月中旬擧行、以便決定最後案、本日之會議於同

結核療養所
十一月開辦

滿鐵爲作創業三十週年紀念事業、編入總經費一五〇萬圓、於奉天、新京、大連、撫順、哈爾濱五大都市建設的結核療養所建設工程、自客歲興工以來各地的工程、節節進步、豫定九月上旬竣工十一月一齊開始業務、開各療養所奉天、新京、大連各有一百寢台、撫順、哈爾濱各有五十、係鐵筋磚建造之兩層、華美樓房、以極低廉之院費、對一般日滿市民開放、此外更爲健康商談所、結核商談所、將積極的活躍云、

穿着漂亮衣服
到各商店騙財

松本尙、三十六歲、日本人、現在滿洲國某機關作事但他行爲不檢、竟利用機關襟章、作些欺騙事情、廿七日被寬城子警察署逮捕、拘訊的結果、供出三個月來所行欺騙、共數十起、所得錢款竟達數千元、事實是這樣、在三月以前、就時常穿着體面的衣服、帶着襟章、到各處商號裡、多是聲稱用十元或五圓的國幣換取零錢、等到商家拿出錢來以後、他又假說是錢包忘帶或丢失、再轉向商家暫借些錢、商人當然不肯、可是他懇切的說、又是體面的職員、頻說借後必還、商家當然也想是十元八元的事、或者不至於沒信用、就這樣騙借、不知多少起、或是聲稱買物忘帶錢而向商家借、騙去就一去不回這樣三月間已騙得數千元上月廿七日經人報告寬城子署偵察得他住在南廣場新華旅社、逮捕詢問後、已供出有二十餘處被害、想未發現者尙有多數、一般被騙者、可向寬城子警察署聲明、

到華北、北滿去
通過安東兩萬六千人
六月內

【安東電】華北戰火漸息、於建設聲中、由安東通過、赴向華北及北滿的日人、連日激增、於每日發之『光』『望』號兩急行列車統現滿足的狀態、六月內由安東通過的北行客、實達二萬六千七百十三名之多、與去年六月內的一萬二千九百二十二名北行客相比較、似乎將增加二倍有餘之勢、反此、去年六月內的內地行者爲九千六百十七名、本年六月內爲一萬四千百三十四名、比較增五成、結局於本年六月內、向華北及北滿行的日人則可爲一萬二千名云、

鐵道枕木壽命
可以延長到三十年
上村技師研究成功

【東京電】鐵道省每年使用的鐵道枕木很多、因爲這種枕木的壽命僅不過六七年而已、所以纔進行研究代用的枕木、以工務局保線課上村義夫技師爲中心、在經理局防腐工場研究所由農林省山林局和北海道德等協力之下、業已研究一年有半結果、告成功、其方法從前日本的枕木、是和一般薪炭材料等同時採伐、然後再揀選枕木、此次是把枕木和薪炭材、分別伐採、再搬到加工工場、用人工把牠乾燥以後、在表面上、刺傷多處、再注防腐劑、此種操作極爲簡單、在非常時局下、木材的節約、現已成功對於此種完成很注意的國鐵、決把工務局、經理局、研究所等打成一片來設置枕木對策委員會、對於私鐵方面、也使其來製造使用長壽的枕木

全滿水上競技大會
募集參加選手
可向體聯水泳會報名

第一次全滿水上競技選手權大會、已定於八月十四日在新京白菊游泳池擧行、參加希望者、應將住所氏名、種類詳記紙上、於八月九日前、寄至新京民生部內大滿洲帝國體育聯盟水泳協會、一種類報名費爲二角、種類如左

△男子部（自由形）百米、二百米、四百米、千五百米（背泳）百米（平泳）二百米（繼泳）二百米、八百米、三百米

△女子部（自由形）五十米、百米、二百米（背泳）百米（平泳）二百米、（繼泳）二百米

再當以於選手權大會之前擧行之全滿都市對抗之成績爲參考俾決定八月二十八日擧行之滿鮮對抗出場代表選手

大同報社廣告部　電話二—二〇九六

頭痛治療藥
舒服靈
武田牌

亨達利鐘表行
新京大馬路四馬路口　電話【二】一四二八
爲購見售用表三辦印一代亦郵要決壞索附分
優顧凡出一保加的法花律金可寄眞無之樣郵
待主本之律澄郵貸滙郵通引對自裝有盧本票
國起行鐘信函費款票票用換於必箱損函須二
二層樓上　新設日夜　照像部現已開幕
出品高尚迅速◉歡迎參觀一試

天一鐘表眼鏡店
新京商埠大馬路電話（二）一七〇三番

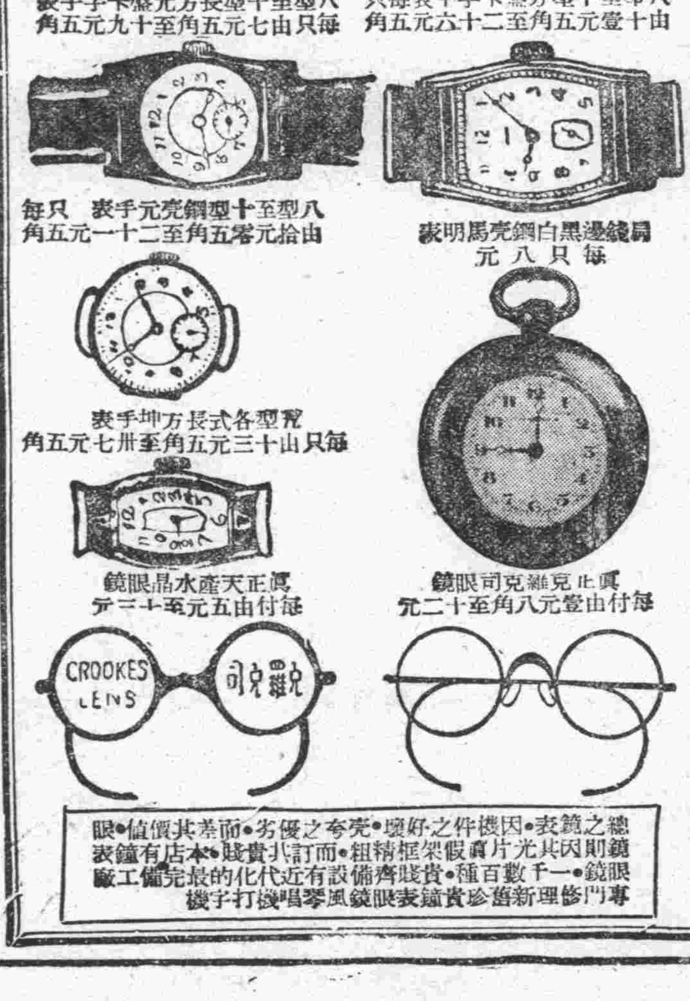

續招第四期自動車司機講習生
四個月卒業學費低廉負責敎授成功考得免許爲止練習場廣大新練習車六輛懇切敎授備有宿舍十八歲以上粗通文字者均可入學本期招四十名報名者從速函索簡章須附郵票二分三五年新雪蘭三三年道濟廉價出售有欲買者可至本所接洽可也
報名處　新京二道河子吉林大路十六號（即南關警察署）右鄰　新京私立和順帝都自動車司機員養成所

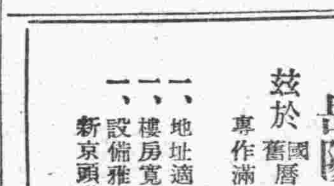

岳陽樓酒居開幕了
玆於國曆八月二日舊曆七月七日正式開幕
專作滿洲飲食料理　小賣特將優點列後
一、地址適宜　交通便利
一、樓房寬宏　新鮮空氣
一、設備雅潔　清潔嘗試
新京頭道溝祝町四丁目七番地
岳陽樓謹啓

銀兩聲明廣告
敬者本公司所分設南北省及外埠之各技行均無權以本公司名義在外貽取貨物揭借款項及與銀行銀號或錢莊立摺以銀兩往來等事固各技行所有應沽之貨物統由香港總行供給而技行日用所需亦俱發現款交易之故也至於揭借款項之簽押權祇有總行之馮君福田馮君偉成梁君應權三位執行而已否則一槪無效計技行所有之圖章亦不過係收貨項現款收貨項滙款收貨項担保銀信及蓋發貨單所用而已實向來不設揭借銀兩之圖章也倘有以銀兩輕信各技行無論其經手人爲該行之司事或平常夥伴俱屬個人之私交易槪與本公司無涉縱以本公司名義或蓋該技行圖章立單揭借或担保等件均作無效邊有各埠之平常代理或總代理尤非本公司資本所做之生意如有與人銀兩轇轕則與本公司更無關繫爲先此登報聲明以免後論
香港廣生行有限公司總行啓

地方通訊

北滿又多一偉大的建築
結核病療養所 九月中可竣工

【哈爾濱】以全世界的統計、結核病症發生、以我國爲第一位、實爲我新興國家人民一大恥辱、哈市內患者、尤以肺病爲最多、如不療善得法、即有性命危險、又能傳染他人、爲害之大、實屬可怕、在春期滿鐵三十週紀念日之時、曾預定經費百五十萬元、在奉天、新京、大連、哈爾濱、撫順五大都市、建築規模宏大的療養院各一所、哈鐵奉到此項命令後、即在忠靈塔傍用地六萬平方坪、建築百數十間高大樓房、一切設備均改時代化、九月一日即可竣工、十二月一日舉行開所式、聞初代所長以大連保養院醫學博士赤治茂芳氏、結核以熊谷博士擔任、今後北滿的結核病症療養醫治上當能有相當的保障云、

關署長再來岔鎮

【岔路河】警察署長關星魁、歷任要職、成績顯著、前於康德三年十二月、蒞任岔鎮、時當安謐、日久盜竊頻發、該署長、不眠不休、所有各案無不破獲、神益地方善政、莫不盡力實行、更能愛民如赤者恩威並濟、結成官民一體眞正協和、實現路不拾遺之樂土詎、於康德五年初轉任衛生股長、岔埠農商感德莫忘、未及半載、幸復被命仍任岔鎮署長、舊地重遊、輕車熟路、百廢畢舉、現正進行造福地方一切善政、日滿農商、感情飫洽、樂於從命、無不事半功倍云、

鐵道愛護團員——九萬人總動員 割◇草◇報◇國

【哈爾濱】哈爾濱鐵道局、在此非常時期管下各愛護村團員九萬人全體總動員、舉行各管下刈草報國總動員、由八月一日起、至二十日止鐵道愛護團勤勞奉仕週、其勤勞功作、在各鐵道兩傍百米以內、天然草收割、該局已令行各站遵照辦理云

青訓五期新生 昨行入所式

【哈爾濱】哈爾濱市青年訓練所、第五期新生、業經詮衡完畢准予入所者、計四十五名、在一日上午十時舉行入所式、茲將其入所之儀式、誌之於下、一、職員學生着席、二、來賓入席、三、式辭、四、向日滿國旗敬禮、五滿洲國歌合唱、六詔書捧讀、七所長訓示、八顧問訓示(市長)九、同(白警長)十、地區司令官訓示、十一軍顧問訓示、十二、市本部長訓示、十三省本部長訓示十四、來賓祝辭、十五、生徒宣誓、十六、日滿國旗敬禮、十七、閉會、

南崗署檢舉 不潔飲食店

【哈爾濱】南崗警察署以界內商號小販、在此天氣炎熱之中、出售不潔飲食物、不但有違命令、於人民衛生健康上、亦屢有碍、該署於三十日起管下二十個派出所、全體總動員、實施嚴格大檢查、結果無許可、及不潔飲食店滿俄二十家檢舉、帶署嚴爲懲辦事、

警廳人事異動 日系三名榮轉

【撫順】警察廳、在二十五日、有如左之日系警官三名轉出、並管內勤務、調動明令發表、僅將其氏名錄左云、警尉補、岩田眞二、川上信一、後藤確郎等三名、轉出地方、廣瀨月見、命警務科、經理股勤務、栗原弘、命大官屯派出所勤務、四受持區受持三區補勤、兼派出所長、大橋實、命西一條通派出所勤務、警長、馮士文命保科勤務、劉長慶、命新屯派出所勤務、朱殿玉、命大山坑派出所勤務、宋成有命彌生町勤務、胡致元、命松田橋勤務、高鳳舞、命大官橋勤務、王嘉林、命東鄉坑勤務、謝德有、命大官屯勤務、警士、馬富和勤務云

"愛國日"擴大舉行 呂大臣講時局眞像

【哈爾濱】每月一日、爲愛國日、協和會各會員、全體赴神社、舉行默禱國運隆昌、武運長久、八月一日爲省聯協議會期內、產業部呂大臣在哈、於一日上午八時、呂大臣亦行參加、擴大舉行、並由呂大臣向各會員講演滿洲國一般現勢、及時局的眞像全體向宮廷遙拜、三呼兩大帝國萬歲云、

哈埠各區區長略歷（一）

（寫眞呂泰氏）

南崗區、區長呂泰、字遂五、原籍是山東掖縣、在宣統年間北來在哈市充當包工經理、爲人忠直篤厚、樂善好施頗爲一般人士所景仰、後任道勝銀行、德亞銀行經理、市自治委員、市政局參事、市諮議會議員、通興公司經理等職、現被選爲南嶺崗區長之職云

茂林站台秩序極佳

【茂林】驛長姚秉仁氏、助役尹孝先、均到任爲期短促、即大展宏材盡力刷新驛內事務、合衷共濟、鑒於構內秩序、向所紊亂、爲謀交通無事故起見、以達到旅客的安寧、最近將赴站台扎口、從新改定、廢棄從來下車時直徑道路、另樹立木椿欄以刺鐵繩、降車赴街並入站台必須繞道而行、但雖一時與旅客行走較遠、秩序頗爲井然、事故防止、愈益周致、實亦足證驛長等幹練有爲熱心公務云、

圖涼爽水泡子洗澡 失足慘被淹斃 溫某才廿四歲眞可惜

【新民】後小廟子街、廣勝泉燒鍋櫃夥溫鳳喜、又名永發、(二四)原籍山西徐溝縣人、現服北卡門、保甲勤務、在廿七日、午後一時許因天氣炎熱、遂隻身前往、德興店後門水泡內、野浴藉以消遣、一時未愼、溺入深坑、慘遭滅頂、及該號聞知、全體櫃夥、奔赴現場、則已淹斃多時當將屍身撈上、經警方張醫官、張警長、東卡門警分所長、檢視後、遂令備棺掩埋云、

土地調查班 工作完了

【訥河】縣署因爲土地台賬的整備、產權的清理、在本年四月間、由財務科組織六個土地調查班赴各村區、實地勘查、現已辦理完竣、除福民村一組外、餘已于二十四五兩日相繼回縣、訥河土地面積很大、從前多數是官荒、又非一次丈放、所以非常紊亂、及至近年、地價日增、因爲重照或是地界不清、而發生爭執、至于涉訟、頗不乏人、經此一番徹底清理、不但課稅確定、而一般地主、實在受惠非淺、

豆腐店轟然房塌了 壓斃九歲幼女

【營口】市內關帝廟東街門牌十三號豆腐坊的執事人劉潮海、在廿九日午前五點鐘的時候、正在全家大小熟睡的當兒、他們所住的房子因爲前些日子霪雨連綿、又兼年久失修柱脚全爛、轟然一聲把劉的次女小弟九歲壓死、劉也受到重傷、伊驟遭長珠的悲痛、抱着她的屍體就像要瘋的樣子隣佑親朋都是來陪他灑一掬同情淚呢、

防疫注射成績良好

【營口】營口市公署、警察廳双方協力、以期防疫綱的萬全、特在廿八日起强制實施虎疫預防清血藥針各節是已竟載在昨報先從滿日兩方接客業者開始注射、結果竟是五百廿多名、是業已受過注射的兩當局認爲所獲的成績實在是出人想像以外、深爲滿足、等到接客業者注射終了、再及至其他云、

營滬定期的航路 博進丸作先鋒

【營口】現在營口港的對華貿易、有漸次增加的傾向、兼伴着產業振興的進展、大連汽船、經過種種的研究、開拓營口、上海間定期的航路、決定實施先由博進丸就航、將來輸送華方的貨物增加的時候、再增配船隻、現在對滿華間的旅客增加的豫想、和必要的時候、旅客的輸送、還是在繼續的計畫中、第一次的航行、滿載貨物出港、將來滿華間的交通暢達、營口市更能日漸起色云、

路局獎徵標語

【奉天】鐵道總局爲謀一般貨主便宜計、前以鐵路運送與鐵路外運送一元化爲目標、實施鐵道貨物收發制度、已獲預期以上之好成績、茲爲將此制度廣向一般大衆宣傳計、決定準據左開要領、徵集標語、一、課題須簡明而直接表現鐵道貨物收發送爲何、且能廣向社會一般介紹宣傳而有使大衆認識之把握力、並在誘發貨主名位關心上、須有充分暗示魅力、二、應徵條件標語文言須用日本語一、應徵資格者無限制二、三、應徵句數一人以三句爲限、三、應徵標語記載用紙須用官製明信片於書明貨物收集分配標語外、尤須詳書住址如名、三、截止日期昭和十三年八月卅一日、四、收件處、奉天市春日町南滿洲鐵道株式會社鐵道總局營局貨物課、五、賞金、一等百圓名一、二等五十圓一名、三等廿五圓一名、佳作五圓五名

江水竟大漲 二區一片汪洋

【舒蘭】二區江灣一帶、地土肥沃、該處素有俗語、一年豐收、三載無飢、可稱實貴地帶、故居民多屬富庶之戶、但近年以來、迭被水淹沒、本年該處禾稼、非常茂盛、頗有秋收之望、突又在二十三日、松花江、水勢暴漲、波浪兇猛以致氾濫、江灣一帶、皆成澤國、白旗屯西南三家子、平地水深三尺、西北方面、神樹底下一帶、水深四尺許遍地行舟、聞被淹田地二千八百餘垧損失可謂重大云、

荷物損害防止旬間

【邊昭】驛長張述孔氏、人極忠誠、學品均優、供職歷有多載、作事認眞統率所屬勤務盡心助役楊植濱、尤能出力、以故該驛事務進行頗爲圓滑、一切處理井然有條、如構內秩序整肅、事故防止良好、升降旅客、咸感便利、最近辦理荷物損壞事故防止旬間、正積極進行中、逐日向從事員循循講解、循底指導、研究完善方法、務使客人滿足、今想經過此番旬間的練習、後定獲圓滿成果云、

高擡麵粉賣價 不管官定行市

【鞍山】市政當局、前以麵粉價格暴漲不已、殊於民衆生活上、有甚大的影響、爲求民生安定、免除少數有錢的人壟斷物價起見、對日常需要的麵粉、曾施以相當統制價格、類如綠龍牌綠天官牌麵粉、規定每袋五元六角九分、其他二三等麵粉、遞次平允規定價格、眞是良法美意、萬民霑恩、不料有少數奸商、對於這樣的王道善政、漠不關心竟敢陽奉陰違、仍操其壟斷技能、近日訪聞所得、原規定每袋五元六角九分之綠龍牌麵粉、竟有賣至六元二角者、又三鷄牌麵粉(三等貨)每袋竟亦賣至五元八角、其售賣方法、亦至巧妙、多係交相熟識之人於秘密中爲之、若遇不熟識之人買麵、明明堆存纍々、反云無貨、似這樣的常此以往、影響民生的問題、是極堪憂慮的、

協和會紀念日 舉開慶祝大會

【西豐】協和會縣本部自成立以來、對於滿日協和、實有異常的特色其已往成績、早爲人民所共知、能爲人民興利除弊、輔助官署政治的進展、且使人民隱情上達、有此完美機關方造成眞正樂土、該會在創立六週年紀念日、舉行慶祝大會、由本部部長、曹擧元氏、副部長田邊登氏、近藤事務長、召集縣本部委員、評議員及青訓生、國防婦事其他各機關代表、及各分會員等參加、於是日午前十一時、在國民高等學校禮堂、舉行慶祝式典、頗爲一時之盛、

王警士隻身擒匪 可稱爲智勇雙全

【葦山屯】本鎭警察署長杜振芳氏自任職以來、對於地方治安極爲關心、不時派人嚴密偵查、於二十一日下午得密報言北江灣一帶、有胡匪盤踞該署長、即電令天啓王分駐所傳警尉、派幹練警士、王樹春便衣出勤、以偵虛實、而警士王樹春、立即出勤、在江灣左右柳樹內、嚴密尋査、翌日上午時、行抵劉文舉坨子屯、即與匪首接觸、並且該匪懷中手槍把、現露於外、因此確知匪徒無異、覷其形跡可疑、遂向前盤結當即勇敢直前、不顧危險、竟將該匪捉獲、並得匪槍一支、子彈五粒、帶回分所審訊、據供匪首双洋無諱、

修理周圍城墻 防範匪徒侵入

【葦山屯】本鎭周圍城垣、多年朋壞、頹倒者頗多、又兼青紗幃起、正夏防吃緊時期、本鎭當局於日前假商工會議室、招集會長、范獻文、保長王人善、以及各商民代表爲防患未然起見、共提議保安、要望八項、最主要者、首爲補修城牆、添設更夫、平坦街道、對放炸炮等事、關於修補城牆現已開工修理今後我街治安、可保無患、而當局注意夏防、熱心公益、商民均皆感激云、

縣長等慰問 森林警察隊

【湯原】本縣森林警察隊自去冬入山裡又八氣一帶、防衛保護林業、現至夏期、青紗帳起、杰該隊員等竟能克盡職責、晝夜勞碌、日前本縣副縣長因公晉省由省署派林參事官協同高比副縣長乘機前往慰問、並携有多量、慰問品、又是林參事官涖縣、視察縣政云

慰安船到湯原

【湯原】哈爾濱鐵道局與航業聯合局、合同主辦、爲慰安各地民衆的慰安船、早已出動、在二十日停泊本縣東江沿碼頭、實施施療餘興等、斯日頗稱熱鬧云、

看守鐵路的薛某 慘死在路傍

【四平街】本市西十五里泉溝驛、在上月廿七日、有愛護村派遣看護道路者、薛洪廷、廿四歲、老平村人、家道寒微對於護路、非常盡心、詎同日夜裡、伊因飲醉臥在鐵路傍而睡、及至翌晨被驛內人發見伊在信號場外鐵道側臥頭已成肉泥、慘不忍睹嗣經警護隊派人檢驗、通知其家人將屍體領回掩埋、至其死因、一時尙難明確噫、慘矣哉、

小綹賭徒遠逃 李柯兩刑事公務認眞

【貔子窩】本埠警察署刑事李芝秀柯長君二氏、皆係警界老手青年俊秀、自任職本署刑事以來、對地方應行公務、熱心進行、每逢地方、有賭博及竊盜、並暗娼等事件、二氏概不客氣、嚴行追捕、故數月以來、對諸土棍、並一切不良份子、一掃而淨、地方關係意外細故、刻已不聞發生、故地方一般、甚感二氏、爲公衆熱心云、

偵緝隊任命隊長

【山海關】本邑警務局爲便利緝捕盜匪起見、組織偵緝隊、但該偵緝隊成立後、向經該局內督查員兼代、近因各該員時有各負專責事務、對於兼代職務、誠恐有怍懈情事、是故經該局長奉令特委任李太來、爲該偵緝隊長之職、以專責成、該氏奉委後、已於前宣告接任視事、現已開始辦公、查該氏係久於偵緝界老手、對於偵緝頗負有宏富經驗、此後接任斯職、必有一番貢獻云、

發見時疫 先吐瀉後赤痢

【朝陽】現在正逢伏日、天氣非常的熱、極爲可怕的時候、本邑近來發生一種吐瀉症、染患的人、先覺着身體不適、繼則發熱吐瀉、重者就要轉成赤痢啦、眞是可怕的狠哪、記者親到本邑各醫院調查、據稱近來染、受這種吐瀉病的實在不少、惟本邑警署方面、正在極力防疫、並將一切蔬菜消毒云、

嚴禁煙草漲價

【開原】邇來烟草價格、極度奔騰、在各烟草商、居奇壟斷下、外表高呼現物缺乏、實則未必盡然也、縣公署爲抑制烟草亂漲、特依暴利取締規定、製定烟草標準價格、嚴令各商遵照制定、公定價格出售、弗許再有亂漲情事、其標準價格、業於七月廿七日公佈倘有陽奉陰違者、則斷乎加以取締與懲戒云、

三警官晉省深造

【大賚】縣警務科接到齊齊哈爾地方警察學校、募集學員通知、旋即隣選、品學兼優、精勤素著之哈吐氣署警佐、陳百川出席幹部講習、警務科警尉王永昌、大賚署警尉鄭煥章出席高等科、以期深造、開學期迫、該員等、一同赴齊就學云、

道德會利用假期 開女教員講習班

【朝陽】本邑道德分會、利用暑假時間特將所屬各鄉支會小學教員、計百一十名(俱係女教員)、調縣組織講習班、加以訓練、所研究者、除普通科目、如算術國文常識體育等課程、並講究家庭道德、以備將來各該女教員、回鄉時、將研究所得、傳授一般學生、以應道德云、

日大學生視察團 視察濱北綫

【北安】東京各大學組織的暑期學生視察團、一行團員十四名、由鳥海嶌助團長領導之下、於廿四日晚七時到達北安、由協和會北安地區本部會員全體到站歡迎、八時在協和會開座談會、經鹽見部隊長及各機關首領多人出席參加、對於移民事項及北安現在地價農產金融等多所諮詢、至十時半散會、於次日早乘車赴濱北綫、各地視察云、

清潩等河漲水

【開原】入伏以來、豪雨頻降、清河、潩河、馬仲河、皆有一度的氾濫、城西沿河諸村、受災頗重、縣公署尚在調查中、誰知一波方平、一波又起、七月廿七日、因西豐經三小時的大雨、致清潩二水、水位又增、自午後二時至夕陽西下時、逐漸增高、觀者甚衆、泊八時頃水乃出潮、但覺前度少遜、移即漸次退減云、

濱江省政近況

協和會濱江省聯協議會、在上月廿八日起始、舉開大會、會期共四天、各地縣本部、都有重要議案提出、對於民情、傳達與官方頗多、而在開會時、省當局對省政近況、亦有所報告、可使各地代表、將省政情況、貫輸予民衆、茲將該項報告、介紹如下

【前略】滿洲國政治之要締、在根本剷除恐嚇國民之生活之社會的經濟的、以及天災的威脅、同時並積極的助長產業之發展、以謀國民生活之安定向上、更須顯揚東方之道德、確立滿日兩國不可分之關係、尤其重要、當撤廢治外法權之期、須更進一層實現民族協和、而貢於世界和平也、在本省亦立脚於此要締、併且謀即應省之實情行政之充實强化、

一、國防體制之整備强化

鑑於現下時局之重大性、國防體制之整備、尤其緊要之問題、即政府制定公布施行之國家總動員法、及防衛法總動員法、是思想警備經濟三動員中、專關於經濟動員基本事項之規定、而總動員法、各條之發動、各基於當該各條依勅令而施行於中央、目下順照各法規之性質立案、或施行公布手續中、關於戰時措置勅令、皆是限於戰時或事變時施行然而巷間、往有即行民間施設物件管理使用、或收用等誤解之聲、此等實施、或以補償及其他爲確保國民生活行適當措置、請了解其眞意協力、遂行國策是望、

次防衛法、乃依兵備維持治安與軍之防空、及對應警備之一般的防空及警備上綜合的規定、則吾軍民一體協力、向預備總動員上邁進、我濱江省、占據防衛上重要之地點、殊期希各位協力進行是所希望、

以下關於國防體制之整備强化、必需官民一致的協力、始能達其目的、特爲完成燈火管制及防火防毒避難救護、及其他防空防護等、只限官方之力、是爲不足、於此確言吾國人民、應由平時有充分之精神的訓練、與物品的設備之整頓、而協力之、故不待言、同時喚起各位、今後更宜注意

二、治安及警察之確立整備

欲謀省政之圓滑運用與振興、必以地方治安之確保 與警察行政之刷新爲前提、自建國以來、五年於茲、賴日滿軍警努力之結果、已將大同元年、約達五萬之匪徒、截至康德三年止、約減至六千餘、現在本省之治安、已達確保之域然康德四年度治安之狀況、在接近山岳地帶之數縣、仍尙有二千數百名之匪賊出沒跳梁、威脅省民之生活、阻碍施政之遂行、故本年度擬借日滿兩軍之援助以三年之計劃、完成治安肅正之工作、同時更期三江省肅正工作之完成、以達省境肅正之實效、再對於治安隊之移管務期運用之適當、並關於警察行政之制度確立、與人的物的兩方面之素質改善、尤希更進一層之努力、以謀警政之刷新、

再查本省因有蘇聯東漸之歷史的關係受蘇聯之影響殊感重大、故於思想對策上、特有重大之意義與責任、是以教育機關、須與協和會一致勤員、以期絕滅、與我建國思想、根本不相容之共產主義、同時更鑑於國際情勢之緊迫、凡我全省人民、務須一致協力、與全省警察機關、作圓滑密切之有機的連絡、以謀非常時對策之萬全

三、地方制度之運用實施

查我國建國以來、凡昔日之軍閥官僚之壓制搾取行爲、雖已斂跡、然因有歷史的與社會經濟機構之關係、依然尙存、是使大衆生活安全之搾取習能、擬務期不以關於縣官制及縣制之運用、須留意於使其隨落於官僚獨善之官治、須認民意之暢達、是爲至要、再基於街村制關於育成街村事、尤爲重要之點、須認其爲與縣旗市等同樣之國家行政機關、同時更視其爲自治的地方團體、且鑑於法制公布當時、頒發大詔之本旨、關於街村自治之機能、決不能任一部分土豪劣紳之專政、須以王道施政爲眞諦、使街村民衆之生活、顯然向上、再關於現行保甲之機能、如何向街村發展之際、須考慮社會的經濟的及地理的、以及其他種種要點、愼重運行、首先必須以養成街村中、有爲之中堅人物、爲第一要務用以匡正以往失却街村負擔平衡之保甲財政習弊、更須造成合理化的基本財政以奠定街村之基礎、（未完）

飯河道雄先生著　定價貳圓五拾錢　（菊判布裝五百九十八頁、送料十一錢）

實用日語完璧

忽九版

本書將日本一切話言悉蒐集成卷殆無遺漏且全卷皆以華語譯日語倘携此書一卷則於商務游歷考察諸大端凡一切應酬之日語無不備載全書、分爲七編、曰豫習編、曰說話標準編、曰平假名編、曰問答標準編、曰會話編、曰編習題譯解編、曰單語編、是也、此書素通日語之華人諸公與精通華語之日人諸公悉協同編成而校正嚴密爲谷頗多、

堀越喜博　淺井周治　先生共著　定價九十錢　（送料六錢）

日本文法精義　（菊判洋裝二百二十六頁）

忽重版

學外國語者、須先確實文法的基礎、把握其言語之本質、是最爲緊要矣、本書是爲達成此目的、其於多年中國人教育之經驗而編著者、(一)本書爲中學校、師範學校、商業學校及公學堂高級程度等用之日本文法教科書並自習日本文者編著者(二)本書爲日所刊行(日華對譯現代日本語會話文法)姉妹編而編著者、而主選語、對照口語而以日本文說明全體、且以古文現代文、或北京官話一一對譯之故不但利中國人習日本文法日本人習華語、華文、亦頗有益也

服部宇之吉博士閱　淺井周治先生著　定價參拾錢　（送料四錢）

日華對譯 最新日本口語文典　（四六版一〇九頁）

最新刊

一、本書即爲滿人教育之各種學校日本口語文典教科書及一般研究者自習用書而編纂者、
一、文典之教授其要點、不外務使即入學生之腦海、簡要、故努力簡明、
一、本書置重點於品詞論而文章篇則簡略至於日本文之成文及其用法則與講湖國文類似之點甚多、故不詳說亦可也
一、本書之目次（品詞篇上下廿四章）（文章篇三章）

堀越喜博　淺井周治　先生共著　定價八十錢　（送料六錢）

現代日本語會話文法　（菊判洋裝二百三十四頁）

忽八版

著者堀越先生、東京帝國大學文科出身之俊才、而從事日本國語教授已有年、淺井先生夙卒業國學院大學及東京外國語學校嗣後就學于中華民國立北京大學、盡瘁中國人教育前後二十餘年、爲斯界之宿老兩先生痛感中國人學習日本語之缺陷在無適當會話文法書、特著此書、此書已蒙許多學校爲教科書或自習用書而採用、初版忽售盡其大半乃實於斯界有絕大反響矣、欲速修日語諸公請從早購一本、

唐木歌吉　盧纘恒　兩先生近著　定價四拾錢　（送料四錢）

實用日語讀本　（菊半裁二四一頁）

最近刊

凡我滿人均有練習日語之必要人但初學日語苦無良書今有（實用日語讀本）文法極其懇切、詞句極其流通、由淺入深、置諸座右、洵無師自通之本書也本書假張李二君爲主人、綱羅其自抵東京至畢業歸國、其間種種實際之會話二十餘類、使讀者於誦讀之際、過與環生、於不知不覺之間、熟諳語言、且依前後之連關、自悟得其語義與語味、火速購買、萬勿失此良機敬
○內容▲會話篇二十五類▲日本音字表▲異字同讀表

中谷鹿二先生著◆定價五十錢　（送料六錢）

簡易日語會話　（四六判洋裝二百七十頁）

忽三版

啓者本號爲便利華人研究日語及文法起見、特請本埠關東廳華語講習會囑託華語講師主幹、中谷鹿二先生、編輯華人專用簡易日語會話一書、先生曾任靑島守備陸軍翻譯官之職、精通華語對於中華風俗人情研究有素、此次應本號之聘、竭推其素養集長、歷時頗久、姑成此書、內容豐富、會話適宜且對於「ニテハ」等之用法、解釋猶爲詳盡、有志研究日語者手此一書勝讀萬卷、本號爲薄利多售起見、定價從廉諸君試購讀之、方知言之不謬也

發售處　大連市浪速町一三八番地　振替貯金口座大連五五番
大阪屋號書店
支店・旅順・奉天・新京・京城

漫畫家榮受學位

美國有名漫畫電影創作者王爾德。部斯尼氏，他沒有受過什麼大學教育，也沒有受過什麼專門教育，他靠着天和興趣對於漫畫電影有極驚人的創作，由於他的漫畫，對美國文化尤其是教育的發達上，有極大的功績，所以哈佛大學在這一次特別的贈給他最高學位部氏的名作如同『三頭小豚』『雪姬和七個人的小人』都是極受世界電影觀衆歡迎的

兩部新的出版物

在美國被舉爲模範詩人的奧古典。那玆秀氏，最近出一本新詩集，名字很新奇，叫做『我完全不知道的東西』這樣的題名到是怪不多見的。

聽說那氏的祖先是州中華命的知事，頭腦和思想都是很新的人，他的兄弟法蘭西斯，那玆秀氏是個武人，也很有名，由這樣關係上看，可知道他的家世，的確稱得起名門呢，那麼他被譽爲模範詩人或者也不是偶然的事了。

耶爾斯金。寇爾杜耶爾氏最近出了一部短篇集，一共是四卷，全部收了十六篇文章，用特別的新穎的方法排列的，起首八篇中的五篇，充滿着清新的意識，別具幽默的風味，後半的八篇，用各種筆調寫出的也都是值得一讀的東西。

英將刊印新叢書

英國出版界最近又計畫刊行一部新叢書，聽說名字定爲〃鱗鷗插圖的古典〃這部書價值非常便宜僅僅賣六辨士，預料一定是會受讀書界的歡迎的，雖然說像這樣鱗鷗叢書的出版物，多如過江之鯽，可是這次計畫刊行的叢書把主力專注重在古典物上多少與過去是不同的，這部書是由在英國文學界以莎士比亞學者着稱的哈利遜教授，自已來擔任編輯尤其是還有一些優秀的畫家，爲這部新叢書，特別畫一些木版插圖，這實在是很出色的，現在預定在最近就可以刊行第一回本其中的東西有〃誇張與偏見〃〃魯濱孫漂流記〃〃加利佛旅行記〃〃神秘與想像〃和〃傷感的買尼〃等。（純）

小鎖子（二）

（志先）

藥吃下了，但仍是不見効以後上吐下泄兩天的工夫便把小鎖子瘦得不像樣子了：皮包着骨，如一根根的柴棒並且每個棒上都是青筋綻出每日里只能喝點水，飯當然是少許的也吃不下去，他媽開始憂愁了：—怎麼個事兒呢？冲了小廟？供也上了紅也掛了願　也許了　還要怎麼呢？：她日夜不睡的來盡心竭力的看護着她的兒子，因爲她就有這一個兒子呀！然而光看護來得及嗎？

（四）爲了兩塊錢就葬送了你的命呀

當小鎖子在東家賭東的故事傳到了她媽的耳中時，已是他死去的第二天了，她以先以爲她的一生是沒有有兒子的命了，這是命里定的，並且又是病死的，又有什麼法子弄呢？可是這消息傳來的時候，她才明白了。

她似乎瘋了，她哭，她往死了哭，一邊哭一邊喊：『千恨萬恨的老張家呀！怎樣的心狠呀！你們沒有兒子嗎？：我不活着了，我親生就這麼一個兒子呀！：他死了我還活個什麼勁兒？：：鎖子呀！你死的好可憐啊！爲了兩塊錢就葬送了你的命呀！：不要緊，媽和你一同到陰間去，一會兒咱母子又團圓了：』她忽的又大笑起來，又向地上打滾一頭髮滾得似老秋遇霜的草然後又被殺的豬般的叫了起來：『唉呀！…老張家那臊貨呀！我吵你十八輩呀！：我不活着了，你和你拚命哇我和你拚命哇！哈哈：』

忽的，她由地上跳了起來野馬似的向張大院跑去。（完）

美國人的批評

一般人都以爲美國社會的輿論是一定錯的，甚至於關於審美學和個人的嗜好方面的見解也以爲是不錯的。美國的人士對於一個美術運動，一個畫家和一件美術品，好象從來沒有誤加批判，或是估價太高與太低，至於美國博物院的院長們，和美術批評家們，也是這樣的。這兩種人們每逢購買一件新作品或批評一件新作品，立刻就能影響於美國一般人的嗜好。

現在讓我們舉一個例來說，就是『近代法國新興美術運動』，這次運動是以賽尙開始，其中的畫家如索拉，凡，高，畢加索特朗，，勃拉克，盧梭，達非，，孟狄林尼，塞剛賈克，和最著名的亨利，馬提司，這運動廣大地改變了世界的藝術的趨勢，使世界美術——尤其繪畫脫離了攝影式的束縛給未來的畫家們創出新的途徑和用國。

在二十五年以前，這些畫家們的作品在紐約展覽每天有一千多人去參觀這些法國新派畫家的大作，展覽繼續了有一個月的工夫。但是觀衆對於這些作品的批評如何呢？不過是嘲笑，輕視，懷疑，和不必要的憤怒而已！

展覽會開過十年，甚至於十五年以後，社會上對於這些畫家的評語依然如故。一般人總說這些法國畫家是騙子是瘋子。人們說他們打算欺騙美國的社會。（新藝）

老婦

西沙

在廣闊的原野上，我獨自地漫着步，猛然間我發覺一種輕微的腳步聲在我的身後，『一定是有人吧』？但那聲音是極其輕微，似乎是怕被我聽見。

我轉過身來一看，果然發現一位身材矮小的，駝背的老婦人，穿着一身的破舊衣服，正向着我走來，因爲正對着面，我可以看見她那一張枯黃的，有皺紋的臉，尖削的鼻子，沒有牙齒的嘴。

我向她身前走了兩步——她站住了，

『你是誰？要作什麼？莫非是行乞的麼？你要錢嗎』？

我這樣問了，然而她沒有回答，也不睬我，我俯下身去看她，她的兩眼被一層不透明的薄膜遮住了，這種薄我會在某種鳥的眼內見到過，可以上下移動，那是在光强的地方，用來保護眼睛的。

但是這老婦人眼內的薄膜，却不會移動，兩隻眼睛完全被他遮嚴了——由此，我可以斷定她是瞎子『你要錢麼』？我重復地問，『你爲什麼只緊隨着我呢』？但這老婦人依然地不答，只微微地向後退了一退。

我有些不耐煩了，轉過身去，繼續走我的路。

我又聽到那輕微的腳步聲，仍在我身後響着，好像是在踏着我的足跡，隨着往前走。

『還是那個婦人』！我想，『但是她爲什麼緊隨着我呢？噢！是了！大概她也許是失了路了吧？因爲不識途徑，所以隨着我的腳步聲與我一同到那有人烟的地方去，對了！對了！一定是這末回事』。

然而這種想法卻又變了，我漸漸地感到不安起來，我想那老婦人不僅是跟隨着我，而且是在指示着我，使我往左或往右，我在不知不覺中已受了她的指揮。

但，我仍繼續地前進着——啊！看哪！就在這路上，突然現出一個黝黑寬闊的大深穴，『這是絕路』！

我恍然大悟了，『這就是她所驅使要我來的地方啊』！

我這樣想着，驀地轉過身來，那老婦人正對着我，我愕然了，原來她不是瞎子，她正用了炯炯的目光懷着惡意的眼睛看着我，像是一隻兇猛的老鷹，我屈下身去看她的臉，還是那樣的枯黃，再看那眼又遮上了一層不透明的薄膜。

『噢！這老婦人就是我的註定了的命運吧！那是不能逃避的呀！』

『不能逃避！不能逃避！那是多麼痴愚啊！——』我想只要是人就應該硬去試作一回』！於是我逃避了——換了方向，一直地向前走去。

這次我走的特別快，但那輕微的腳步聲，却變得響起來了，在後面蹣蹣的趕來，近了，近了！近了！擺在我眼前的還是那幽暗的大深穴。

我實在不能再這樣地忍受下去了，因爲我無論走向那方，就是由原路折回來急跑，也永遠是一樣的，一樣的啊！

『我還是先站住吧！看她如何擺布我，我再也不願往任何地方去了』！於是我立刻地坐在地上。

介紹　夫妻的禮物（一）

美亨利作　蓼丁譯

笛莉摸了摸衣袋里還有一元八毛七分了，就是這麼些了，而且其中還有六毛是銅子，你要知道，這銅子都是她和小販爭價省下來的，有時候一兩個銅子爭得自已臉都紅了。她把袋里的錢再三地數了數仍是不多一個。然而明天就是非買禮物的聖誕節了想罷了這，她一下子躺在床上哭了，這刺激着她使她感到人生是只由悲哀苦惱微笑三種混合起來的而且悲哀是常不離左右的

這屋里躺着的女主人漸漸把愁雲散了。她閑散地看着屋子這一兩間屋是連家具每星期房租八元的，然而從外面看起來很綑窮氣。

在樓下的過道里有一個信箱，那從沒有信進去過還有一個電鈴的電門，那也從未有手指動過一下。街門上有個名片，『楊傑姆』

無論什麼時候，當我們的楊先生回家走上樓的時候，他就聽見有人叫着他傑姆，我們的楊太太立刻出來熱烈地抱着了他，她每次聽見樓梯響總是這樣歡迎他，楊太太就是我們上面已經紹介過了的笛莉女士，現在笛莉已經不哭了，她正在鏡子前抹着粉，她忽然看見了一個灰色的貓從灰色的籬笆上走過，而且天也是那麼哭喪着臉她想，明天就是聖誕節了她只有用那一元八毛七買禮物了，她每天省用，每結果只是如此失，他望而星期只掙二十元給家，每次所用的都超過她計算的以上，許多時間她就在計算『買什麼禮物適當』上浪費過去了，那東西不但顯得高貴而且還得爲傑姆適宜。她正在窗前靜默着，她忽然從窗前轉到很窄的穿衣鏡前，她看見自已很漂亮的長頭髮拖下來。

在她們兩口之間每人有一件東西是自已以爲寶貴的，笛莉的是漂亮的頭髮楊先生的就是傳自祖父的金懷表。楊太太的頭髮長得幾乎到了膝蓋，她看見自已那頭髮很長的披在身前，兩個很大的淚珠，忽然落在了地板上，（這以後你會明白的）她穿上了褐色短衣，褐色小帽，很快地走下樓去也。

她停在一個寫着『蘇佛娜夫人頭髮商店』前站住了，她有些氣喘的走進店里去，那蘇佛娜夫人非常肥胖而難看的。笛莉問道『你們買我的頭髮麼？』她覺得很有些不安，介紹非常的熱，心在亂跳着。『買的』肥胖的蘇佛娜夫人回答說：『請把帽子脫下您看看頭髮』。女店主很快地說：『二十元吧。』顯得很有經驗，楊太太立刻答應。（未完）

小說之立體透視（28）

（雪笠）

總不宜描寫關于軍隊生活之何任事的話，殊屬無謂之暴言也。因爲苟借想像力之助或更能得着較那尤其一層偉大的奇蹟，所以，決不能說斷定說她連將校之眞象也不能道出也。』由此看來，浪漫派是完全借着空想力之助而突出於來和實際接觸以外的經驗領域，而得以考察其眞理的。

美國愛蘭坡是一位偉大的小說技巧家，可是在他作品裡從不會找出來，他是生於巴斯頓，住於里紀門特，費拉泰爾菲亞，和紐約等地，以及死於巴爾泰穆爾般的事在他『幽會』一作裡，表現着他曾住於威尼斯，其實，他確是一個沒有住過威尼斯的人。在他的其他作品裡，也多是取料於別的國土和別的時代，那多是他自身創造出來的夢幻世界，所謂『超越時空的』便是。

浪漫派作家確保了自己所把握的眞理以後，爲求得讀者的信仰力，把他從現實生活裡，觀察得來的各種證劇積重起來，因此，對其眞理也決無立證之必要，可是也決不能加以妨害，所以這可說是自由的，可是隨便離了事實的作家也沒有。依憑着現實的事情。無論在演繹的（浪漫的）或在歸納的（現實的）作家，屢屢得收相同之效果。浪漫的作家是和現實的作家一樣，不論是時間的，或空間的，把其取材的範圍，劃歸到他自身的環境內而得着成功例子，亦頗多見。就像斯各特氏所描寫的中世紀的君主武士，與其一度取材於自國單純的斯各特爾德人相比較旣不見劣，反示優勢。

近年以來，浪漫派作家，具現其眞理時，人物，背景都顯著的向着現實的領域傾向』伋普伶氏初期的作品，徹頭徹尾是顯示着浪漫的傾向，可是他又都是取材於他的鄉土印度，其後漸次他鄉之土，實際經驗的範圍，亦隨之廣擴起來，這樣，其取材之範圍，亦隨地理而寬擴，因之所取引的人物，也不劣於現實的作家，精密的觀察着日常的經驗，（未完）

預告：『散文與詩專頁』明日出刊。

酒徒羅曼（3）

元平

醫生（忽然堅決地）催眠術在這兒用不着『我不用催眠術給他證明酒對他是很有害的：不定那一天他會喝酒喝死的：大概他不信：他也不怕』

瑪琳（蹙眉疾首）他眞是不想再活了：我眞說不出我心裡的痛苦。

醫生（微笑着）我正有個法子教他去信服：

瑪琳（懷疑地）怎麼呢？教他去聽一聽什麼講演：再不然，給他看一看被酒精毒壞的肚臟：（失望地抛出兩手連搖着頭）：唉，我不知道那些講演都是講些什麼東西！先生，你是我們的朋友，請你想個法子吧！

醫生（似在考慮什麼）瑪琳我很願意給你想法子。你知道我是怎樣的愛你和羅曼：（在室內走着）

瑪琳（誠懇地）那只有感謝你……

醫生（再度堅決地）只有讓他這一回死了就……

瑪琳（懷疑地）怎麼讓他死了？這是那里的話？先生，我不明白你！

醫生（收起了醫具藥）等一會你就明白了：我們弄得教他想着他是死了，並且教他想着他已經變成了一個鬼。

瑪琳（仍然不解地）但是這怎麼弄呢？爲什麼要這樣弄？

醫生（得意地）這麼一弄，教他以後看見酒瓶子都要恨起來的！你聽着我的話，我們現在來試一試吧。哼：不錯，我們就這樣做，我們當成羅曼死了當成把他那尸首放在書房裡。（指着門。）我現在就把這門鎖起來。（向門走去，想鎖門，瑪琳阻擋着他。）

瑪琳　先生，你想什麼怕人的事呢……（未完）

胃痛良藥

煙酒過度

精神過勞

早晨夜間空腹時之胃痛
食後胸內痞塞
嘔酸　噯氣　溜飲

前述諸症、乃胃酸過多症之必有症狀、在神經質之人或青年婦女每多患之、考其原因、要皆精神過勞、或煙酒過度或驚懼憂鬱、或咀嚼不全等之所致也。

【包裝】

大粒	小粒（新出品）
二一片	
六〇片	七二片
一八〇片	一八〇片
四五〇片	三六〇片
九六〇片	
一八〇〇片	
三六〇〇片	

小病不治必成大患

胃酸過多症、乃慢性疾患之一、此病初時症狀不重、一般人每多輕忽小視、然而積日既久、胃壁因過剩胃酸之不絕刺戟、往々漸次糜爛而形成潰瘍、或且馴致穿孔、因而狂吐血液、危及生命、甚或發生胃癌、卒歸不治、可知初雖小症實即往後之大患也。

濫服蘇打有害無益

胃酸過多症之治療藥物、向來主用蘇打然此劑之效力甚暫、並無根本治療作用甚且多次連用以後、反有不良結果。

諾餌妙散片之合理效果

最近創製之胃痛良藥諾餌妙散片在胃內能掩蔽胃粘膜之全面、以隔絕胃液刺戟而保護患部、同時又能吸收胃酸、收斂胃膜、以減低胃內酸度並抑制胃液之過度分泌、一方面更因有莨菪膏之配合、兼有對症止痛之效、故對於胃痛及其他所有胃酸過多之不快症狀、洵有根本治療之功

主治
胃酸過多　胃痛　胸內痞塞　嘔酸　胃潰瘍　胃炎　噯氣　便秘　酒醉　船車眩暈

諾餌妙散片（ノルモザン）

武田牌

株式會社 武田長兵衛商店
總行 日本大阪市東區道修町
支店 奉天市春日町十三番地

兒童學藝

圖畫講話 色彩（下）

䘵

（E）怎樣配成色彩

瑪麗願意用黃色描一朶丁香花兒，而莉莉却願意繪一枝粉紅的桃花兒。我敢斷定色彩的配合，因各人嗜好與心理的不同，加之鑑賞力也不同的關係，由是而生的色彩感情也絕定是相異的，繼而色彩的配合也因之懸殊。然而無論如何，色彩配合的方式，總當本『調和』與『對照』兩種法則，現在且來說明一下，

1、色彩的調和

同種色配合，同種色配合就是將同種色分別牠的濃淡歸納在一種程序之下來調和之。如果用赤色，將濃赤與淡赤的配合便是。

譬如，初春的季，原野上披換了嫩綠的紗衫，草木都一片綠茸茸的，是怎樣的柔美呀！然而，如果細細地分析起來，只有濃綠與淡綠而已圖的，構成這幅美麗的畫這便是同種色配合的好例。

鄰色配合，碧涉中反映着與蔚藍的天色，這便是鄰色配合的示例，因爲濃淡的變化，很爲自然，而每每色調却又極相近似，頗露出優美高尙的意味，——也可以說是鄰色配合的要點。

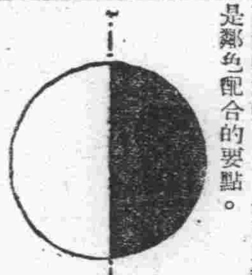

2、色彩的對照

同時的對比，濃綠的葉中點綴着數朶暗紅的花兒，這種色調的對照，是多麼絕麗紅色愈覺甚紅，而綠則益顯其綠，這種色調分離的作用叫做同時的對比，圖上面所畫的黑白兩色並比，中間分離處愈顯其銳利的分野，也是表示對比的關係的。

異色的對比，譬如，赤與青相對照，赤便會微帶紫色，同時青也會帶有紫的感覺。統括來說，相比的兩色都顯示餘色成分，而富有以一種色彩的特性來支配整個畫面的傾向，使別種色彩在某一種色彩統調之下而存在這便是異色對比的要點。

× × ×

明白的來講，對照與調和爲構成美術品的主要原質，所以應由對照與調和的作用互相連貫起來，去發揮美的價值。由這里可知道，我們做畫時，色彩的需用，必須去講求色彩的調和與對照才是，否則，畫面如色彩如果基于調和，便容易陷于平庸迷離的感覺。如基于對照，更容易流于畫面離裂的境地（萬，[illegible]注意）

由上所講的結果，將使用色彩有幾項注意的地方，列在下面，——

1、譬如，在一個炎日當空的夏日的畫面中，一定會感到單調無味的，又畫一幅清淒的夜景，再點綴上幾點燈火，一定會使鑑賞者生出一點暖意，免去了許多苦寂所以畫面用色之寒暖也應特別注意，以便來彌補這種缺點。

2、過明或過暗的色彩面積，都不宜過廣，如佔有同大的面積，便少趣了，所以，必須加以大小的變化，以免畫面陷互明亮或陰暗的弊病。

3、色彩須避免單純，須有變化。于變化之中却不要失却了調和，否則，畫面便雜于統一。然而，使用復雜的色彩，必須有主調的。譬如，我們描一朶喇叭花兒，裡面雖然可以用深赤色或紫但是，大體上來說，必須使用赤的。這赤色，叫主調色

『色彩』講到這裡，你們總應該明白了一個大略的。但是，上面所寫着的，並不是千篇一律的大道理關于『色彩』的使用，也必須憑着你們的創造心意，與機敏的小心靈兒去運用。當圖畫教師讓你們畫一個女囡囡的時候你或者倫摸摸的替她描上一幅深紅色蘋果似的臉兒，神氣十足而蹺起，色黑的仁丹鬍子，是常常會有的。由這裡，便可以證實出你們是早已經會使用色彩的，然而關于使用色彩怎麼才會不違于調合，怎樣才是適當的對照呢？我想你們或許要搖搖頭兒『小口兒』一啓，不知道——是的，假如能夠耐性的讀下上面的講話，對于色彩的使用，是多少可以做一些參考的。

講了以前的這許多話，都是關于圖畫理論方面的敘述而與實際應用有關連的話搖却一字也未曾提及。好了，由下講起，便要和你們談談實際的應用了，待着罷。小朋友祝你們安好！

家庭講座

兒童的睡眠 不應由母親來伴

睡眠對於幼兒的智能，和身體健全的發育，都有很深的影響。一般的母親們，若想使你的愛兒安安靜靜的睡覺，在他剛剛入眠的時候，一切應注意的事項，是比什麼都要緊的，關於調節兒童睡眠的事項，列述如左，

睡眠的條件

一、於輕度疲勞狀態時，使其臥睡。

二、躲避一切興奮。

三、放於黑暗而安靜的屋裡。

四、勿陪睡，或睡時授乳，務必使其獨睡。

五、授食晚飯後，須俟其食物稍微消化後，再使其睡眠，

上述各項，確爲學者認爲必要不可缺少的條件。以前並經各學者正確主張，然而就中兩種條件，關於陪睡人的有無與寢室的光線的有無，就五百人中於生後六個月以上迄滿七歲的兒童調查，所得結果如次，

伴睡的有無

在我國，多由母親伴睡，伴睡的害處，固然可以在醫學方面，舉出很多的情形，但從攪擾兒童睡眠這一點來說，側身而睡的兒童，若被微微動轉兒童須由起頭重睡。

如此睡覺過遲的結果，睡眠的時間減少，染成早晨貪睡的惡習，據醫界的調查，迄今至滿二歲的兒童，由人伴睡的佔百分之八十三至百分之八十九。即全體的半數爲伴睡者。到四歲以上，始大部(百分之七十五)不由人伴睡者。又就現在不由人伴睡的較大兒童調查，停止由人伴睡最早者，爲生後兩個月，最遲者爲六歲兩個月，差不多將近百分之九十。迄至滿四歲皆由人伴睡。五歲半以下的兒童，差不多於身側無人時，多有不能入睡的惡習。總之，此種習慣概由於生後不久即經染習，一般母親既鑒於上述的種種害處，對於此點，應特加注意才好。

寢室的光線

其次，就是於兒童睡眠時，不點電燈睡，還是點電燈睡。最有趣的，是滿二歲的嬰兒，大多數沒有光線，便可以睡眠。到了二歲以上，沒有光線不能入眠的。爲數激增，然而這並不認爲年齡有多大關係的，可以說是由於母親的教養方法而來的，於睡眠之際，若有光線照耀，無意識的刺戟神精，妨碍充足的睡眠，頂好以在黑暗屋裡睡眠爲宜。

法蘭西的女人

（沐日譯）

▲女人的年齡 外國人的年齡的確是難以看得出來，法蘭西的女人更是這樣，例如冬天往來於路上的時候可以看見她們，帽子戴得很深，外套的領子立得很高，至於顏色樣式等和年齡幾乎完全沒關係，所以十七八歲的姑娘隨着四十幾歲的母親出去往往一點也看不出來是母女的樣子，不過，因爲人種食物，習慣之關係，將近五十歲的時候立時體質肥胖起來所以無論是怎樣的裝飾，頭上的白髮，臉上的皺紋，使得她的年齡再也遮掩不住了，法蘭西人的平均年齡比我們約多十歲，五十多數，在我們看來，已經是十足的老人了，可是他們雖然五十歲還認爲年輕呢，而且女人美能發眞正發揮的時期，要在三十歲的前後。

未滿二十歲的女人，可不在乎的把年歲告訴人家，可是一過二十歲以後，直到死的那一天他的歲數就似乎化爲烏有了一樣，所以雖然就是六十歲的老人，你若問道她的年歲，他也只是以二十多來答覆你，同時或許你就只以爲她是四十來歲呢。

死亡廣告是例外的把年齡明記出來，可是新婚夫婦就是把像片揭載在報紙上的時候，年齡一層也須客氣一些不記記載，否則對於新婦來說，那是過於安逸地方了就是一般好奇心强的人，相互間也只不過是就眼睛頭髮等的顏播以及新婚帶來錢的多寡來評判，至於年齡一層誰也不好意思說出口來。

加特里尼宗教，十一歲之春領洗禮，誓爲基督教徒，以那時爲起算點，所以就是出嫁的時候，年歲並不說出來，只告訴人家受洗禮的年代就算了。

每年十一月二十五日叫做SAINTE CATHERINE日年逹二十五歲的處女戴上女人用的無緣帽，做爲祝賀的這種風習，是日，巴黎大街的午後，賣東西的姑娘們和打字員等組成許多娘子隊十分熱鬧，女學生這天也都停課，爲種種餘興等，帖些無緣帽的圖樣，朋友和已之間，匿名交換，

法蘭西大多數的女人並不做獲得選舉權之美夢，她們的理想也都是未來的一個平和美滿的家庭，因之雖然是婚期很遲的現代，載上無緣帽那天的女人，倒也認爲是一種哀愁哪！

▲女大學生 女子出嫁學卒業的資格就足以了，所以若不希望將來從事於職業方面，甚至於中等學校都不昇入，不過上流資產階級的女子，爲了研究學問起見，也都昇入大學。

女子入大學的學科方面，藥學科和法科成爲相應之數，所以女子調劑師和律師的數目很多，除此以外，大部分是入文科，研究英語，地理歷史，教學哲學。

所謂先生商賣由於收入，恩典，身分保障諸點還勝於銀行公司中之事務員爲有利，全國十七個大學，女學生的數目在一九一四年爲四千二百五十名，爲男學生的十分之一，最近激增至五萬八千對二萬的比例，可知此後一定也是漸增的傾向。

因之，女學生之姿並不惹一般人的注意，大戰前的女學生確是充滿了野趣上塗有濃厚的脂粉，帽子底下的双目，總是架着一幅眼鏡，外套穿在身上好像借來的一樣，脚上往往蹻着一雙運動鞋，這樣極端的態度，男子倒也認爲她們是一行可怕的女權論者，

不過自從經過歐戰的資格考試以後，得昇入大學的須在十七八歲。且須具有眞正的女人的姿態，所以現在到處可以見到精進於學問方面的學生，同時多數能穀惹起人們美好的情感，雖然就是學生並不失掉女性的特色，皮包裡面總是忘不了咖啡糖一類的東西，吸煙捲，打網球，開玩笑，雖然就是五分鐘休息的功夫，也要從這個教室跑到那個教室，低聲細語談談她們的愛，音樂會等處也可以見到她們的足跡

BES ANCON 大會，依校長之英斷，設立新式之寄宿舍，男女學生一齊收容，除寢室，浴室，自修室以外大客廳，飯廳，圖書館，運動場，等全在一起，就學術方面，與兩性間以充分的研究機會。

女學生的數目，一天天的增加，男女間的交際也自由起來，昔日的學生嗅，驅除殆盡，已成爲很有生氣的眞正女人了，所以卒業以後都可以成一個良的妻，或是能幹的職業女子。

▲占有國際聯盟役員之半數的女性就是打字員若不是大學卒業也不採用，不過待遇方面也是特別優良的確是集聚天下的才媛，高等官能穀勝過男子的手腕家也很多，這樣優秀的女性可知增添了多少春花秋月的風情。

女學生誠爲和平之天使！

我理想的伴侶 一個女子希望的對象

（應徵）夏紉蘭

這幾天，熱的要命！但是天氣無論怎樣熱，總不會熱到超過我渴想『理想的伴侶』的程度。

因爲我是一個人，我決不能不愛一個異性，我從來沒有想到『抱獨身』那種歪曲的主義上去，不須要異性的人獃如說不須要吃飯一樣的可笑！死人不須要吃飯生理變態的人不須要異性。然而我：我是活人，所以我決沒有害羞發表這段文字的必要當我十五六歲的時候，對於異性會熱烈的渴想過，不過那時的想是胡思亂想，有時甚至近於墮落性質，幸虧環境不準，不然，一定是很危險的。

直到近一二年，我纔覺悟到選擇伴侶的重要，——就是說，嫁人，不能隨隨便便的嫁，非有個標準不可，於是我這樣想，怎樣一個男子是我理想的伴侶呢。

他幼年時代頂好是不幸的家境貧寒，過着顛沛流離坎坷的生活，僅僅讀過三四年書，幹過各種低賤的職業，碰壁，撲灰，這是他的家常便飯，然而他不灰心，他仔仔的用功不息，後來與文藝接觸，讀過很多書，總於發生創作的衝動，開始努力的學習，現在能下筆寫三四千字優秀的短篇，他應該始終是窮苦的，有勇敢的魄力，偉大的性格，他是一隻『海燕』而不是『潛水鳥』或『蠢笨的企鵝』

這樣的青年，我聽說現在我們國內是有的，那麼，我並不是狂想。

一連三四年，我沒有停止過學習創作，我那能嫁一個不懂得文藝的傻子呢？自然，懂得文藝，沒有好人格也不行，我最討厭自命不凡的腦袋！如果我的第一個理想辦不到，我還有第二個理想。

他是一個小學教員，或者是一個報館的文藝編輯，總之，職業不限，他一定得明白文藝，爲了從事創作，廢寢忘食的幹。

他的體格必須健壯，正如他的健全的格一樣，面貌太醜了可不好——誰不善歡愛的面麗呀？這一點，我決不是矛盾，愛美的心也是天然的，他別違背這個定律，（託爾斯泰曾爲了他的面貌不揚自怨自尤，後來雖然實行也的禁慾主義，但是孩子有幾人的一大羣：…讀者請注意，我不崇拜託爾斯泰，這理由是無須說的：…）

如果這第二個理想也不能實現呢？我寧肯一生不找男人，過着孤獨的，乏味兒的生活，死了拉倒！

倘若我的理想的伴侶像星一樣月亮一樣，太陽一樣的出現了，我該怎樣快樂啊！我該多麼幸福啊！我理想的伴侶，是一個可愛的青年，他有勇敢的魄力，他有偉大的性格。

他是一隻『海燕』不是『潛水鳥』或『蠢笨的企鵝』啊！我理想的，可愛的伴侶……

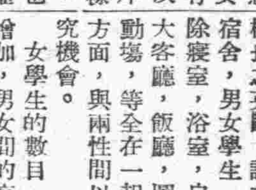

女孩面部長『紅痣』

希望問病的讀者請同新京特別市公署衛生處庶務科弘報係函詢，自有相當的解答

問 我在去年十二月產生一個女兒，她到現在也沒有別的異狀，但在半月前她的左頰當中，發現一塊類似『紅痣』的東西，約有小指尖大，成縱長形，作母親的我因她是個女兒，對於她的將來，非常憂慮，若用現代醫學的力量，能否把牠除掉呢請分神指教吧，（肥佐子）

答 來信說，因爲發現類似『紅痣』的東西，所以非常憂慮，假使，的確是紅痣的時候，可以能夠把牠除掉治到一點痕跡亦看不出來的程度，但不知所憂慮的病，是不是『紅痣』必須經過專門醫師之診察纔能明白呢，回答者新京特別市立醫院皮膚科長 醫學博士村山實

你會吃西瓜嗎？

若是有經驗呢 既好吃又免病

炎炎夏日，除了氷激淋氷棍外，最能止渴生涼者莫過於西瓜了，元方夔詩云：『香浮笑語牙生水，涼入衣襟骨有風。』輕淡的十四字，已把西瓜的優點盡情指出，

當我們吃西瓜時，如沒有相當的經驗，就不容易鑑別瓜的優劣，據此中人云，要知瓜的摘下時間久暫，祇須看蔓的色澤，凡青的離田不久，枯的便是離田已久

要知瓜的品質優劣，須看瓜與土的接觸面，俗名板底，凡板底黃的品質優，淡而不顯著者劣

要知道瓜的已否成熟，可以手指彈擊，驗其熟否凡音鈍而低者，是成熟之徵。要知道瓜的甜否，祇須觀察花蒂，凡花蒂凹進者必甜否則味道必淡。

西瓜性寒，盛暑食之尙無害，但有一般無常識的人，食時先浸於水以期食時凉爽，殊不知瓜皮組織極疏，冷水滲入，食後易致病，瓜瓤不易消化，如胃弱者多食，易罹痢疾，所以爲衛生計，不妨飲其汁而去其渣，較爲妥愼，又以西瓜飽含水分，食後常感肚脹，最好食後咬一些鹹菜乾，頓時覺得腹中輕鬆。

現在炎夏●然喫西瓜正在此時，秋天天氣漸涼食之易患瀉痢，讀者不可不注意。

今日廣播 MTCY

八月二日(星期二)廣播放送節目 新京中央放送局

上午六、三〇 國歌 建國體操，唱片 七、〇〇 初等日本語講座，高宮盛逸 七、二五 格言 先哲故事，唱片 七、五〇 (大連)淸晨音樂 八、二〇 氣象通報 八、二五 建國體操 一〇、四五 (大連新京)經濟市況 一〇、五〇 家庭講座 新京特別市公署衛生處防疫科 虎列拉之知識及豫防 徐翰平 一一、五〇 舊劇—唱片—沈雲英 程硯秋 一一、五九 時報 下午〇、〇一 舊劇—唱片 鹿台恨，高百歲，三娘教子 馬連良，岳母刺字(四段)厲慧良等 一、〇〇 新聞 一、一五(哈爾濱)經濟市況 一、二〇 (大連，新京)經濟市況 一、三〇 (奉天) 四、四〇 新聞 四、五五 (哈爾濱)經濟市況 五、〇五 經濟市況(大連)氣象通報 五、一〇 歌舞曲—唱片—打碎玉欄杆，葉秋心，莫非野花香，朱秋痕，傾的一笑、白虹、五、二〇 英語新聞 五、三〇 (奉天)兒童時間 故事牛郎和織女 張福隆 五、五〇 兒童新聞 五、五五 中等日本語講座 岡田信壹 六、二〇 (同第一放送)日本語兒童新聞 六、二五(哈爾濱)俄國語時間 六、三五(奉天)奉天的時間 六、四七 (哈爾濱)哈爾濱的時間 七、〇〇 新聞，政府公報，經濟市況，告知事項 七、三〇(奉天)講演 康德畫報社長 日滿文化之交流 楊鴻影 七、五〇 舊劇 一、牧虎關，東方劇社票友 二、宇宙鋒 九、一〇 時事解說，唐新我 九、二五 新聞 九、三九 時報 九、四一 經濟市況、氣象通報 明日節目預告 一〇、〇〇 新聞再放送 一〇、一〇 (大連)一〇、三〇 評詞 雍正劍俠圖(一二)張青山

各種收音機店 東京無線 電(3)四六二〇・五三八九

商業登記

○滿洲油化江業股份有限公司淸算人選任一、淸算人之姓名住所田昌東京市澁谷區代代木初台町四七六番地濱順兵庫縣川邊郡立花村塚口字西之口九八番地米山辰去東京市瀧野川區瀧野川町字田畑一四七番地平田重兵衛東京市大森區馬込町東二丁目一〇八八番地添田澤三奉天省梨樹縣四平街南二條通一番地竹內德三郎新京特別市曙町二丁目二十六番地

○合名會社設立一、商號義和順木廠合名會社一、本店新京特別市大經路門牌九十號一、目的一、木材販賣業二、及其附帶事業一、設立年月日康德五年四月一日一、代表社員之姓名李幹臣一、社員之姓名住所出資之標的價格及履行之部分國幣五千五百圓全部履行姚得超新京特別市西四馬路門牌八號國幣二千圓同趙耀祖公主嶺榮町二丁目十八番地國幣一千五百圓同顧鳳樓新京特別市大經路門牌九十號國幣一千圓同李幹臣同所八十六號一、存立時期由設立日滿二十年康德五年四月四日登記

○合資會社設立一、商號合資會社同義隆一、本店新京特別市四道街口門牌壹零七號一、目的一、製造特產品之米類販賣業二、豆油豆餅麪粉煙酒雜貨等買賣三、右各商品附帶之業務一、設立年月日康德五年四月五日一、代表社員之姓名曹鵬飛一、無限責任社員之姓名住所出資之標的價格及履行之部分國幣壹千圓全額履行曹鵬飛新京特別市二道河子安樂路

○大德不動產股份有限公司解散及淸算人選任一、因株主總會之決議康德五年四月壹日解散一、淸算人之姓名住所鈴木英一新京特別市崇智胡同參壹零號

○株式會社設立一、商號康德鐵山株式會社一、本店新京特別市崇智胡同四拾參號目的一、鐵山之探鑛採堀及選鑛二、鐵鑛之販賣三、鑛業權及租鑛權之取得四、前各項附帶一切業務一、設立年月日康德五年四月六日一、資本之總額國幣參百萬圓一、一株之金額國幣五拾圓一、各株已繳金額國幣伍拾圓一、公告之方法於滿洲國政府公報揭載之一、株式讓渡之限制株式讓渡須要本會社之同意一、董事之姓名住所上島慶篤新京特別市崇智胡同四一三號荻原三平同所三宅亮三郎同市惠民路四二〇小山貞知大連市南月見ヶ岡五番地一、監查人之姓名住所陳悟新京特別市至善路四〇二之一田中知平大連市黑礁屯五一番地一、代表會社董事之姓名上島慶助荻原三平一、存立時期自設立登記日滿三十年康德五年四月六日登記

○經理人解任一、康德五年三月二十八日營業主義聚興米廠合名會社經理李名臣解任

○藤本證券株式會社設立（國會社外）一、康德五年四月五日於本管內設立支店爲如左之登記一、商號藤本ビルブローカー證券株式會社一、本店大阪市東區北濱五丁目三十番地一、支店東京市麴町區大手町二丁目八番地ノ四名古屋市西區御幸本町通六町目十八番地神戶市神戶區榮町通二丁目四十九番地門司市東本町二丁目三一〇二番地濱市中區本町一丁目八番地京都市中京區烏丸通蛸藥師南入牛流水町六五二番地金澤市上堤町三九番地福島市榮町十二番地岡山市西中山下四二番地廣島市塚本町四八番地福岡市天神町六二番地京城府黃金町三丁目五六番地新京特別市大同大街二〇二號奉天市加茂町十七番地一、目的金融業有價證券買賣業並其關聯事業之代理業並營右記事業之附帶業務主營業科目如左一、コールマネーコールローン及票據貼現其他貸出二、票據之承兌支付承諾其他債務之保證三、公債社債株式及票據之買賣並其介紹四、公債社債及株式之承兌應募並代辦募集五、保管並有價證券之貸借六、不動產船舶之買賣及金錢貸借之介紹七、爲他人業務代辦支付等並代辦金錢收支事務一、設立年月日明治三十九年拾月拾六日一、資本之總額金五百萬圓一、壹株金額金五拾圓一、各株已繳金額金五拾圓一、公告之方法所轄裁判所公告之新聞紙一、董事之姓名住所松葉恭助兵庫縣武庫郡御影町字篠坪一、三七四番地三輪小十郎東京市麴町區大手町二丁目八番地四山川百太郎兵庫縣武庫郡本山村野寄四〇三番地岸本吉左衛大阪市東區瓦町一丁目三十一番地杉道助大阪市住吉區吉町一、三五四番地參片桐修三兵庫縣武庫郡魚崎町橫屋字內田四九番地本田四五六大阪市東淀川區十三西之町一丁目六七番地渡邊安太郎東京市世田谷區玉川奧澤町二丁目六七四番地ノ二坪內健一名古屋市中區西白山町四十番地一、代表會社董事之姓名松葉恭三輪小十郎一、監查人之姓名住所服部和太郎大阪市住吉區平野流町七六六番地ノ三橫江萬治郎同市北區河內町一丁目二十二番地ノ一內村保東京市芝區二本二丁目二三番地一、在滿洲國代表者之姓名住所山村重基新京特別市大同大街二〇二號一、存立時期由設立起滿六十年康德五年四月九日登記

○亞洲實業染廠株式會社變更一、董事曲總亭同王志眞同宋學禮同宋學義康德五年二月二十四日辭任康德五年四月十一日登記

新京區法院

全滿有名之專門店

紳商 仕女 各界諸君 注意

福祿壽

出品美觀 寓意深長 質地優良 歷久不變 出品迅速 定期不悞

注意 如來像片一張可能作兩個以上者特別廉價折扣

一個七扣 二個六扣 三個五扣 多數另議

本店 新發明的電鑄銀像 胡鐵女士

價目

二寸	八元
四寸	十二元
六寸	十八元
八寸	二十二元
十二寸	三十四元
二十四寸	五十八元

加彩添色 加價二成

優待期內照原碼七扣售欵先滙題欵刻字槪不加價

贈送親友●受者歡欣榮譽●符合永久紀念之眞意

電刻銀像●自古無見●本店潛心研究始告成功●

諸君來像●要選清楚●不清楚者●原件退回

印有說明書附寄郵票二分函索即寄本店出品銀盾銀屏花瓶器皿一律照原碼七扣以招廣來

◎新京東三馬路 電話（二）一二七二番◎

美術禮品

樣式隆重 價値經濟

適合潮流之社交物

本行自製銀盾盃鼎花瓶匾聯條幅景片無不精細鐫刻美麗絕倫誠爲餽贈親友喜慶壽儀獎賞紀念之上上佳品題刻欵識能誌永久洵稱社交之愛物出品迅速價格從廉恭請各界參觀

新京大馬路 電話二三一九〇

愼昌鐘表行啓

代售處 吉林河南街本行 哈爾濱大西洋表行 江省南大街本行 錦州新愼昌表行 大連浪速町本行 洮南興隆街本行 白城子興安街本行

往診即時 產婆派出 入院隨時 病室完備

慈

電話 (代表) 2—5678 (受付 2—2106 • 病室 2—2157)

診療科目 內科、外科 產婦人科、小兒科 皮膚泌尿科、性病科

各科專門 年中無休

新京慈光路四〇一 （南新京驛近•興亞街角 公共汽車慈光路停留所前）

慈光病院 院長 醫學博士 饒村佑一

(舊名新都病院)

慈光學園附屬 慈光助產士看護婦學校 振替口座新京二〇五〇番

●生徒募集•春秋二期•滿日人百名

日空軍爆擊九江

九江的兩個美國人談經過

【九江電】七月二十六日晝間對在九江城內的殘敵掃蕩已終了的海軍陸戰隊中武部隊的勇士們在江岸的白楊樹下休憩中的時候在中武滿二部隊長的旁邊有二人的外人亦在閑談中當與中武部隊長互相交換名片才知二人均爲美國人，一人是病院長耶德哇德西巴肯，一人是宣教師階愛夫里克二人乃爲來懇求日軍的保護而來者，在外國人的胸中所映射對九江攻略戰的感想有如左的談話，

自安慶陷落後，則急在九江附近一帶，强制的招集人夫在市內到處構築塹壕，泥溝，約在一個月前，有中央直系軍的五十三師，湖南軍的五十八師共約五個師團的大軍進入九江，自從入市以來市中到處皆兵士，商業其他全市的機能全因之停止，我們因職務的關係，至今日仍未避難，捨命的在這裏，到二十四日，九江完全化爲戰場，自前線上潰走來的軍隊，向對岸或上流敗走的部隊都呈現大混亂，我們感有生命的危險，緊閉門戶不出，二十五日午前七時許日本軍的飛機飛來，行猛烈的爆擊，僅向掛着外國旗的建物去避難，華軍陣地和敗走中國兵的集團地投爆了，其他並未中了一發，眞是巧妙的爆炸，正午許由東方有殷殷砲聲漸近，我想日本軍艦一定迫來了，俯想九江華軍的總崩將到了，拯救的日子也到來了，二十六日黎明聽到段段的萬歲聲音，大概是日本軍入城，於是大喜飛出戶外

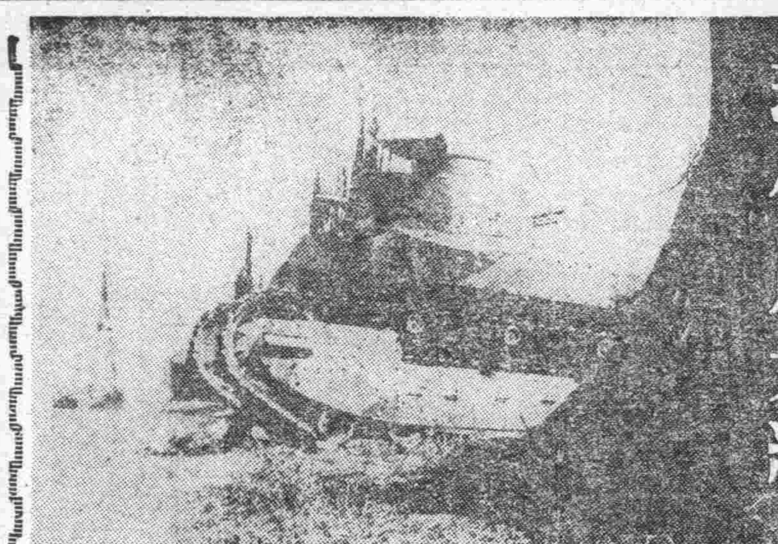

現代風景線

時事解說 世界軍擴內幕【二】

亦將不能自保也對於目下遠東之情勢以優秀的海軍威力爲背景，實行威力外交誠屬絕好之良機」云，試讀以上論文，則美國對於軍擴之用意，照然若揭，蓋欲以强大的海上武力，恫嚇日本，俾由中國大陸撤退，其最大之目的，即在於斯，始無疑義也，美國國務長官哈爾氏，近亦發表一極關重要之聲明，論及美國海軍政策之基本的原則，彼謂擁護在世界各地之美國權益，乃係美海軍之最大任務，彼絕對排斥所謂保守主義，認爲設定海軍作戰領域，以限定美艦隊之行動圈，實爲非策云云，觀此則美國一向主張之門羅主義，業已拋棄無遺，蓋已一變而爲規模壯大之帝國主義，將欲伸其魔手於美洲大陸之外矣，

△遠東發言之準備

英美兩國，對於日本所抱之猜忌恐怖，可謂非常深刻且極强固，自中國事變勃發以來變本加厲，竟成牢不可破之勢，彼等對於日本之干涉壓迫，從來再接再厲，無所不用其極，遂使日本，不得不向中國大陸，打開必紀之血路，以求自存之道，但彼等雖欲干涉日本，而其背後之實力，有所未逮，蓋彼等現有之海上武力，不足以威壓日本，因此每致虎頭蛇尾，不能貫徹所抱之主張，例如滿洲事變時美國務卿史汀生氏所發表之不承認主義及國際聯盟之對日決議，暨九國會議等等，莫不徒成一紙具文，在實際上，迄未發生何等之效果也，彼等欲一洗已往失敗之恥辱，其唯一途徑，惟有準備强大之海軍力作爲後盾，擬以此大壓力爲背景，對遠東發言，此乃彼等所以積極從事大軍擴之主要原因也（姚任）

汎美航空會社機 於途中行方不明

【馬尼拉電】汎美航空會社之太平洋橫斷定期旅客機，夏威夷恩克利哥號，於馬尼剌時間，七月廿八日午後三時三十九分，自古亞姆島出發，赴馬尼拉，預定廿日正午，抵馬尼拉，但至夜仍未到着，故頗令人關心，同機乘組員九名，及乘客六名

高河北省長 夫人被打案

係路透通信社誤報

【北京電】關於六月二十二日，北京路透通信報稱河北省長高淩霨夫人於北京西陽門站被日本軍步哨毆打一項日本軍當局以事關皇軍軍紀名譽之重大問題，當經嚴重調查之結果，始悉高夫人彼時在天津，並未赴北京，右純係路透通信之誤報，故通北京日英兩大使館當局，種種折衝之結果，至今二十六日，路透通信對於因此事件所引起之不愉快情感，特表遺憾之意並將日本軍之聲明向路透通信之全範圍報道，問題於此始告解決

先賢軼事【六】 默厂

李敏達公正直服善與機智

人之處世，對於正直無私，佩服善道，辦事機警，這幾樣美德全是必不可缺的，知識地位，越高越大，所需施這幾樣美德的必要性，亦越吃緊，如同正比例的定律一樣，在居官臨政的人們，爲建樹優良的治術成績，更是最重要的關鍵官越高，這種重要性越大，不然的話，便將不免無窮的遺憾了，李敏達公恰有此等軼事三則，最好引爲處世的龜鑑，且尤適爲一般官僚的準繩，

正直 公名衛，清初以軍功起身，歷升至總督尚書，死後謚法法敏達，他的政治功業，在清史上也是大名鼎鼎的，盛德不可勝數，在康熙末年，公的位置還很低，僅僅當到戶部郎官，掌管各省捐欸納粟的職務，當時有一位親王，很是驕縱，暗令公把所管的錢截折合銀兩，每千兩中，要冒算十兩，歸王，公固執不肯照辦，這位親王迫令必辦，公被逼無奈，遂將裝銀兩的金櫃，抬放在戶部衙門的東廊下，貼上一張很大字的紙條，很鄭重的寫着，某親王贏餘存金，凡是進衙門的，老遠就看見了，這位親王一看，這事怎敢公開，聲張起來，該有多大罪過，驚恐萬分，急又傳諭，趕快不辦了，以後又遇到王府的歌優，打死人命，公又奉命會同刑部鞫治審訊，刑部人員的意思

北京·天津通信

建設總署派員勘查 永定河水降落 經官民搶堵不致出險

【北京】京市四郊，因連日豪雨，致各河渠水勢均與岸平，其中尤以永定河及北運河爲最顯著，均平增漲四五尺，永定河前日上游水勢，幾溢出堤，下游固安，良鄉一帶，經當地官民搶堵，幸未出險，截至七月廿六日下午五時，據宛平縣報稱，蘆溝橋附近永定河水勢，業已降落三尺，據調查其原因係山洪水勢已不甚猛烈，且建設總署派員履勘，決不致出險

四十歲的老太婆 戀姦、潛逃、被捕

【天津】住在本市河東陳家溝子下坡三十號的曹郁春者現年約在五十歲左右，原籍係本市人，娶妻宋氏，年約四十歲，曹某原係作一小本生意爲業，每月的收入，也很可觀，因爲曹某善於經營故近來的積蓄，亦不在少，而他老兩口的生活，當然是過得很安逸的，但是飽暖思淫慾，他們當然也不能例外衆之宋氏雖已徐娘半老，而半韻猶存手中積蓄既多，亦難免不多購化裝物品，大事粉飾，以資博得多情者的睞，現悉曹氏竟不安於室已與她隣的居李富裏（年約四十歲）發生肉體關係，卿卿我我，大有相識恨晚的樣子現在她倆因爲戀姦情熱過度的關係，又怕丈夫知道好事多磨，於是就想出天長地久的計策，双方計議，携手潛逃，不料她二人的淫運不佳夜奔未遂，即被其夫曹某探悉，乃將已身之代表妻身之臨時丈夫抓獲，向本市警察局，指控李某妨害家庭，拐逃髮妻等罪，聞警察局擬控將此桃色佳劇中的男女主角，解送地方法院訊辦

厭倦歌場締結情郎 阿母作梗鼓姫自殺

【北京】前門外小馬神廟住戶張高氏，年四十五歲，伊有女張翠雲，年十九歲，素在天橋二友軒春華等坤書館唱大鼓，詎張女近因年事稍長尚待字中，乃於近日物色一博士俊者，乃向伊母聲明傳願出重金隨彼度日，不料竟被伊母拒絕，從中反對張翠雲於廿四午以終日勞倦，何時得見天日，乃一時心窄竟外出購買白面一元吞服，意圖自盡，毒發倒地亂滾，經家人查覺報警，轉送市立醫院救治，姓命危險

改建省公署

【濟南】山東省公署，以現在署址狹少，各廳處在內辦公，不敷分配，擬將城內前教育廳舊址，及至誠小學，第一實驗，省立劇院，連同前民政廳之一部，改建山東省公署，以利辦公，建設廳長莊維屏，昨已派技正秦錦率同測量人員，前往勘測設計，繪具詳圖，並核實估計修建各費，共需六萬一千七百八十餘元，報請核示，建廳據此後，刻已將詳圖及預算並勘測設計情形編入議案提請省政會議後施決行

日國民儲蓄 邁向卅億目標

【東京電】與政府之八十億貯蓄相呼應，最近國民之貯蓄心，均極旺盛，本年上半期之數，已將日本自實行貯蓄之記錄打破，已顯示槍後國民强有力之覺悟狀況，即據最大藏省貯蓄獎勵局調查本年上半期之貯蓄，郵政貯金，爲二億九千七百一萬八千圓，銀行貯金，爲十一億九千百二十四萬圓，信託貯金，爲五千三百十萬五千圓合計爲十五億四千二百六萬三千圓，此外更有貯蓄公債二千萬圓，事變公債（僅本年度賣出之分）一億七千三百九十八萬圓，此數適爲昨年同期全貯蓄額七億九千二十八萬四千圓之二倍餘，超過昨年一年間之全貯蓄額十六億七百餘萬圓頗多，再大藏省之計畫，擬於本年中收三十億圓之貯金，然由此期之數觀之，當定能按計畫進行

水滸拾遺 （165） 張靑山著

第十六回 二打神州擂烈女復仇 再探松林莊俠士全交

名叫姜山姜永固，他們是同胞的弟兄，今日登台給乃弟報仇，是我手下留情，給他們老姜家留一條根，我輕輕的一掌，他就禁受不住啦口中噴血，掉下台去，這廝看起來，姜家寨的把勢，可實在是徒有虛名啊，這個賊洋洋得意贏了人家還不算，在台上宣佈姜家的根底，以毀其名，他正在說的起勁，猛聽得台下有人喝喊，大叫陸朗，少說朗言大話，老夫來也，此時姜大爺，自台上摔下之後，早被梁山泊衆人攙起，地靈星神醫安道全，連忙給藥吃，服藥之後，血可就止住了精神好了許多，聽台上賊人誇口，怒氣塡胸忽，聽有人說話，回頭看時乃是自已的天倫來到，英雄格外着急，哇的一口鮮血，就噴將出來，姜老俠也顧不的登台打擂啦，奔過來看他的兒子，台上的惡賊，聽有人說是打擂，等了半天沒見上來，在台上又說了好些個輕薄話，他以爲是天下無敵啦，可那裡知道惡慣滿盈，死在眼前啦，只皆因是，前者姜海姜永年，離家之後，他娘親，就將他未婚妻，孫玉娥姑娘接來家中，他們是兩姨作親孫姑娘的爹爹，臨達的時候，牀前許計親，姜家當然是應允啦，孫老莊主死後，發喪已畢，姑娘的熱孝在身，豈能辦喜事哪，自訂親之後，姑娘是提心弔胆，時刻憂懼，因爲他自幼，拜在出塵道長身旁爲徒，十數年的光陰，所學已成，最出奇的能耐是純陰一氣童女掌，專打金鐘罩，鐵背於與各種的氣工，老道姑臨走的時候向姑娘的父母說明，告訴別給玉娥找婆家，因爲他命犯孤鸞，不能出嫁，只可以當男子養活着吧，等你二老辭世之後，貧道將他帶回廟中，侍奉三清教主的煙火，以了餘生，修個來世吧，你們要不信我們的詞，必要與他婚配，怕的是短命兒郎定遇妨夫女，到在那個時候，又倒害了他的性命，你老夫妻可要謹記，說完了這片話，告辭起身，給徒兒玉娥留下一個包裡面是道者應用之物，千叮嚀萬囑咐，婆心的老道姑，飄然去了，嗣後孫老夫妻，不信道長的言詞，就兩姨聯姻，按說玉娥應當遵守師訓否認這門親事，要好的不得了，談文論武常常相聚，他兩個人早被情網所纏，好在是發於情止乎禮雖然徹夜長談，決無半句私語，如此的相敬相愛，再有父母之命，有情人成了眷屬，自然是遂了心愿，可就將師傅的苦口婆心，忘到瓜哇國去了，姜海去太安進香，姜老太太把姑娘接到家中小住，玉娥姑娘與將來大伯嫂，更是好的不得了啦，這日姜老俠清晨起來，坐在前廳總眉生氣，姜大爺由外面走入，

見食生厭 消化失常矣！

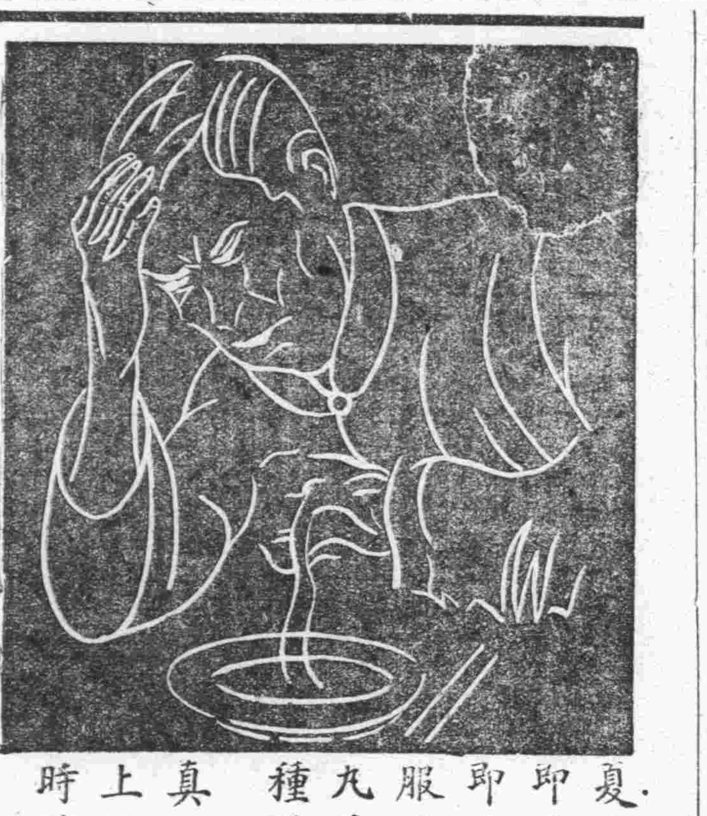

夏令見食生厭。腹部疼痛。即爲腸胃失序之徵象。亦即痢疾之預兆。此時即宜服用「藥特靈」丸。因該丸爲防痢治痢以及治療各種腸道疾患之聖藥也。真正「藥特靈」丸。每丸上均有拜耳十字商標。購時務請認明。慎防假冒。

治趾縫濕瘡 搽用如意膏

趾縫濕瘡患者不少夏日尤甚此症之原因不一如足部多汗浴後餘濕未全揩燥以及鞋着不宜等皆是也但不問其原因爲何如意膏殺癢止痛涼膚生肌一樣爽適一樣速效

如意膏不僅善治脚濕即烈日炙熱痱癤濕疹疥癬面疹癤疹膿疱奏晛蟲螫割破灼傷燙傷跌損等等均蚊神效

各藥房皆有出售或逕向上海江西路四五一號韋廉士醫生藥局函購代理處奉天和記洋行購買

全世界女人告訴她的朋友韋廉士醫生紅色補丸

治療她們性別上疾恙之奇效

治療女人各級年齡之疾恙世界上沒有比韋廉士醫生新紅色補丸聲名更偉大名譽更遠播的藥品了凡女子及笄身體虛弱發育遲緩謹愼之母氏應即令其吞服此丸有識之婦人亦宜服此使其月事以時不感經期痛苦又中年之婦人在天癸斷絕之重要關頭更宜服此以保安康而免危險

及笄之年

韋廉士醫生新紅色補丸對於女子及笄之時裨益極大遍世界各地在此過去五十年中已有甚多之證例矣許多女子到了這時發生頭疼腰痛眼目暈眩消化不健口氣臭濁面疹黃委天癸不調等症韋廉士醫生新紅色補丸由其生血補血清血之功使各該症迅速告痊給與全體新精力由是女子踏入循序健康發育之途徑矣

結婚及婚後

每個婦女行將結婚之時一服韋廉士醫生新紅色補丸殊爲佳事蓋由此可準備最優之體格踏入新經驗之堦段到了育兒以後乳汁須要濃厚充足自已身體須要調補復原韋廉士醫生新紅色補丸又能供給此種必須之補養扶助還有因育兒頻繁或因家事過勞焦慮爲妻者身體衰弱向之精神愉快身體安康顏容俊秀者一變而爲性情暴躁面貌悴憔困頓瘦削之婦人經水不調頭疼背痛諸症蠭起若遇此種情形韋廉士醫生新紅色補丸又爲濟困扶危之良友因此種種疾恙其根本原因都在血虧而韋廉士醫生新紅色補丸則爲補血妙品

經絕之年

每個婦人在四十歲五十歲之間如覺身體神虛弱經不寧面部與身體發生陣熱盜汗發冷心跳不眠暈厥昏眩耳鳴神疲力竭性暴肢冷記性衰退鬱氣肝瘋消化不過大便秘結或泄瀉腦系刺痛瘋濕骨痛等症即是其血不佳過其經絕之年不大容易之象徵

韋廉士醫生新紅色補丸對於幫助婦人防範或治療這個危險時期之疾病有極大可貴之處蓋由其迅速補血清血之功調整神經與全體各部而壯强之使婦人過其經絕之年容易自然免却許多身體上不適或任何痛楚

韋廉士醫生新紅色補丸對於男人亦一樣有益 各藥房皆有出售或逕向

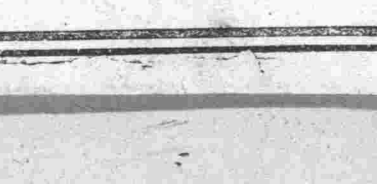

上海江西路四五一號韋廉士醫生藥局函購代理處奉天和記洋行購買

吉林專刊 閻傳紱

第四五四號
吉林支社
吉林市商埠地三緯路十號
電話三一二八番

癮士登錄已經截止 不再發吸烟證

爲徹底斷禁警廳實施調查 對私自吸食的決從重罰辦

吉林警察廳衛生科、因爲鴉片癮者登錄期、至七月末日已告截止、今後決不再發吸煙證了、爲達成鴉片及麻藥法的規定、防遏新癮者發生澈底斷禁起見、決定自本月初旬起、派員分往市內各管烟所實施調查、對於無證吸食鴉片的人嚴重取締、如發現不正吸烟的、就依照法令罰辦、以資警肅、並求市署方面予以協力、而期澈底、私自吸烟的癮君子、加點小心吧、

檢擧私烟館

警察當局準備中

自從去年本市對不正業者實施肅清、全部使之就耕於磐石、以開拓新天地、一掃壼氣、本市立現明朗、可是百密一疎乃屬常理、當時雖經過嚴格調查、但是也自沒有不漏網的、所以在今年中利用鴉片公營嚴禁的機會、私烟館又漸復興、暗中跳、梁頗有日趨擡頭的傾向、又有一部人、因爲鄉村鴉片缺乏、他們弄到手不少的贜烟通賑、在市內管烟所以每包二角二分買得的大烟到屯中就能賣五角或六角、營這不法生意的人實不在少數、現在嚴禁開始、對此警務當局將開始檢擧了、

吉林監獄

招看守教習生

吉林監獄、本諸司法愈趨向上的精神、年來對於內部一切事務、均都亟力加以革新、尤其關於看守人材、更非常的注重、因爲看守素質的良窳、攸關犯人的福利、詢非淺鮮、於是該獄現特募集看守教習生多名、倘被錄取者、然後即加以深造、以俟卒業、再任以看守職責、俾資看守犯人的事務、能以得到美滿、

市署開夏季教育講習會

公立各校教員參加

吉林市公署教育股、爲使管下各公立學校教員、對建國精神的再認識、以及日本實況的了解、而涵養教學常識起見決利用暑休期中、由八月一日至五日的五天、每日午後一點到五點、假維新街國民優級學校禮堂、召集全市教員約一五〇名參加、開催夏季教育講習會、聘定左列諸氏擔任講師、

須藤教授(高等師道)－國民道德
金子先生(維新街校)－日本之事情
三原先生(新開門校)－書道之實習

此外並有市署楊行政科長長嶺教育股長關於時事之一般講話、

航業公會革新

吉林航業公會、近受哈爾濱航政局的指示、除對於會長職權已竟規定明確外、同時並將內部也極力加以整理關於人事的陣容、業已組織妥切了、會長爲徐漢臣氏、副會長潘子珍氏、總務科長由文牘主任付文士代理、運輸科長杜玉書、以下分爲船舶係、會計係、調査係、文書係、此外並將人員的薪金也增加了、尤其對於不良的公務員、均已開除、事務方面、都比從前革新了、所以今後第二松花江的航業、必定能夠愈趨向上啊、

未實施街村的七縣 劃分"村"區域

定於九月末正式實行

吉林省公署官房地方科、因爲省下東部、敦化、額穆等七縣、俱有特殊關係、故對於街村制度、較他縣遲延施行、刻爲使全省對街村制度一律整備完善起見、於八月初着手、與各該縣協力下、首將實施根本的村區域進行劃分清楚、因在前已經過數度的縝密調查、至八月二十五日、即能劃分決定、九月末可正式施行、至是省下街村制度、乃整理完善、惟有待望其活躍、

統一各縣救療機關

設置綜合大救濟院

吉林省公署民生廳社會科、見到各縣對於救濟機關的設置、官辦、民營、各自爲謀、意見分歧、極不統一、對於所負使命自難圓滿達成、爲使今後之發展、決定施以刷新、至其辦法大致決定、即於每縣下設置一救濟院、將各項救濟團體使之一律置於該院管轄下、並改善經營方針、充實內容、在八月中各縣即能見諸實行、

市署調查民食

吉林市公署、玆爲明瞭地方民食情況、以便有所統計起見、於是該署刻特令飭全市各區町會長、對於管內的農戶商號、及一般勞働者生活上需用之食品、務須加以詳澈調查、至其規定調查之種目、麵粉和米類計 大米飯、精米飯、高粱米麵、饅首、窩窩頭、肉類是 猪牛羊、此外尙有各種野菜類、再一日用飯回數、每人飯費概算、一個月的回數、和一回的平均分量等、均皆予以調查云、

禁烟拒毒的新動向 攝製電影宣傳

省署已開始募集脚本

帶有『王道國家』主旨的新興滿洲帝國官民一致對於國防經濟、及其他所有的厚生運動、日夜盡力、建國以來爲日雖淺、而庶政一新、百廢俱擧、著有實績殊爲欣快、然現在世界的大勢、恰如歐洲大戰之前夜、大有一觸即發、危如累卵、在玆狀態下亦爲國民應有一大覺悟之秋也、此刻如以國民體育保健爲立脚觀察之、則殊多遺憾之點、尤特成爲惡習弊害之久之鴉片麻藥爲最甚、吸食者爲害不止於個家蕩產、實亦關係於國家將來之盛衰、故實堪憂慮者、前此我中央政府、曾公佈鴉片及麻藥法以明示國家對此之南針、更樹立今次之鴉片斷禁方策、依國民精神的總動員、以防遏新癮的發生、並圖舊癮此之急速矯正、以脫苦海早登彼岸、而打破劇除舊日的陋習、俾精神一致努力邁進於建設王道國家、蓋離却民意的政策、每易失敗、徵諸古史莫不皆然、故應官民一體淸掃毒氛、以期貫徹拒毒目的、玆爲啓發國民對於煙禍之自覺自戒、以使禁烟教化之適當起見、『故而吉林省特率先製作、鴉片麻藥斷禁電影』俾爲禁煙運動之一助進行計劃已見決定、特依左記規程廣爲募集本電影之脚本、希望國內文人秀士及善於斯道之諸君、熱烈投稿、俾早觀成、實爲所盼、

△禁烟拒毒電影脚本應募規程

一、文體日文滿文均可、
二、種目小說或脚本
甲、小說－合格電影脚本之作品、而應於四百字原稿紙六〇枚以內、
乙、脚本－四百字原稿紙四〇枚以內、而爲全部六大卷程度之作品、
三、內容應能使國民充分認識吸食鴉片麻藥之毒害同時對於鴉片麻藥之秘密買賣、及密種罌粟、私製毒物之不法行爲之如何違非使人恐懼、既犯者爲免國家法律之處分、自當迅行痛悔前非、應以大衆爲執筆的對象、而徹底使其覺悟之、
A、原稿須記載明瞭、封皮應朱書爲『原稿用紙封入』字樣收稿處即寄交吉林省公署警務廳衛生科即妥
B、投稿人應將住所姓名記載詳明、倘若用匿名亦須將眞實姓氏眞入、
P、應募作品之電影放演權轉載權、一切均屬於吉林省公署、
△所投原稿概不返還
四、日期、甲、募集開始－由發表當日即開始、乙、募集截止－康德五年九月末日、丙、審查日期－同十月上旬實施審查
五、賞金一等(一名)三百元、二等(一名)壹百元、三等(一名)五十元、
六、審查員以吉林省禁烟促進委員會爲中心、聘各報社及其他關係機關人員組成投稿審查委員會、以決定取捨
七、發表中選者於本年十月中旬在本報(大同報、盛京時報)等新聞紙及吉林省公報併用無線電發表之

司機不顧交通道德 在馬路上開快車

老頭兒被撞倒血流皮破

在躍進途中的大吉林市、任何方面、都具有現代都市的象徵、關於市內的交通、也較前愈趨繁興了、所以不時的就有交通不祥事故發生、現在又有一幕市虎傷人的事件、玆將其情形錄下、據本市交通界牛耳的吉林交通株式會社的汽車(公共汽車公司、)番號是一〇一〇、在日昨午後七時十五分由司機人郎文山氏開駛、從西向東像飛一般的奔馳、行至北山飯店門前、適有一個倒霉的老頭兒、姓侯名延琪者、正在馬路上開步走呢、被虎似的汽車撞倒了、頭部的右額角、和腰部都被撞傷血流如注、好在尙沒有生命危險、這也算是不幸中之幸至於發生這件不祥事故的過失、是應該歸罪於司機人郎某、因爲他駕車行駛的當兒旣不遵守左側通行、又不鳴笛示警、而且車行的速度、還非常的大、以致才釀出這幕慘劇來、他們這種不顧公德、不重人命、藐視法規的心理、實在是令人痛恨、深望有責當局對之應當加以嚴重取締才是、

福昭創業紀 【357】

儒丐 著
廖經世 畫

第三十三回 李自成燕京踐祚 吳三桂關外乞師

以後李信又替李闖造作了許多謠言、就好象現代標語似的。什麼『迎闖王、不納糧。』使鄉村小兒歌之。以愚弄百姓。須知天下有不納糧的百姓麼。便是堯舜爲君。禹稷爲臣。天下四方。全得貢賦納糧何況後世國家。事務日繁。無一文不出自商民。那里有不納糧的百姓。再說流賊的殺掠。比起依法納糧。孰輕孰重。不過愚昧無知的老百姓。一遇國家多事之秋。少微增點租稅。就以爲是虐政。立刻就起反感。這時賊黨再一煽惑。用語言文字。大肆宣傳。於是老百姓就受其催眠。墜其術中。無異飛蛾投火。須知正式的政府。無論怎樣搜羅政費軍餉。多少還有法想可依。新成立的反抗團體。一無所有。要錢的法子。那就毫無根據了。因爲他們也有好幾十萬或好幾百萬人。人吃馬喂。處處需錢。需米。如今硬說迎闖王不納糧。這不是瞪着眼睛寃人麼。但是無國體。不愛國。有時愚昧得不可以理喩的老百姓。偏愛吃這一套。有人用甜言密語一愚弄他們。就甘心上鉤。等到吃盡苦頭。家敗人亡。後悔也來不及了。我們拿近事來比方。前清末葉。因爲迭受外侮。德宗景皇帝。銳意維新。打算在極短時間。把國家措於强國地位。不再受外侮。所以詔開議會派遣大臣。考察憲政。一方面勃興教育。一方面又創練陸軍。但是國家歲入。除了厘金。只有萬曆時代的地丁。至今未變。以此小數歲入。辦理新政。自然不夠用。不幸那時后黨袁世凱諸人。把持政權。德宗維新事業。不克成功。雖然親貴當權而銳意維新。則五年之後。后黨失勢。斯時如擧國一致。共濟時艱。決不後於、德宗。憲法告成。國勢增進。不言可喩。以如此大國。合五族四萬萬之衆。一德一心。以擁護金甌不缺之大帝國。共有造於東洋萬世之和平者。不難想象。無如天棄中國。奸凶乘之。養癰貽患。一般人民。也不能以常識來檢討。辨別是非。一倡百和。附會改革。冀享不納糧之幸福。那里知道。國家根基。不是一年半年所能建造成功的。積德累仁。百年後始見大效。一旦破。不用說新的幸福自由。無處覓取。舊的幸福自由。更是無法恢復。眼見軍閥割據。暴歛橫征。國土不完。人民外附。蒙古被佔於强俄。西藏併入於英。新疆青海。脫疆而去。東北滿洲。岌岌而欲亡。而中原糜爛。南北禍結。二十餘年。迄無寧日直至今日。地覆天翻。禍患愈酷。回想光宣之際。猶唐虞盛世。今後但有夢想。實現何年。可見國家之禍。雖由一二人倡之。及其成爲巨害。如毒發而不可醫。則不能歸咎一二人。全人類皆有責任焉明末之事。也是如此。使其官吏。知愛民之道。而人民亦知國爲身家性命之所託。各輸其財。以赴國難。不信亂黨之言。不冀非常之幸。豈僅流寇。容易撲滅。即清軍亦不能入關也。人惟妄相。受禍不知禍。所以李信的謠言。及他所僞造的讖書。就能麻醉了天的老百姓。等到他大軍所至。一樣要錢糧。

松本醫院
內科・痔疾科・性病・小兒科
隨意入院 前往隨時診治
詳細診療 誠心治斷
日本橋郵便局前 電話(三)三七五六番

痔
化痔土龍散 外敷化痔藥膏
適應症廿四種痔瘡如各種痔
肛門瘙破裂大便走血奇痛奇
漏膿血常流服用散劑外擦用
藥膏痛止膿消可免刀割之苦
奉天大西關大街下頭路北一〇九號 張三多堂啓
函索痔圖說明付郵票四分即寄

丟失手戳聲明作廢
鄙人盧栢田於本年陽歷二月間丟失磁石撰字手戳一只不知去處拾者概作無效爲此特報聲明作廢
盧栢田謹啓

痢疾
是人們夏令最容易感染的並且也是中西醫所公認爲最危險的現在爲解決這個難題在公德和私德兩方面着想把醫之露介紹給大衆吧(新京永春路七十六號成記製藥社出品)服量一瓶絕對保好這是從經驗中得來且莫以通常藥的眼光去看
介紹人 廖經世

品本瓶楮附有愛用獎金

大商埠各大商店均有代理

公認 大阪日本電療高等學院
急告
有利新職業!!!
電療醫術、通信教授
養成電醫師！
一、短期卒業獲得營業資格函授獨習三個月修業期滿
一、高小學卒業程度以上者無論男女均免考試隨時許可入學
一、志願者將報名書及履歷書一併同報名處郵寄爲要
一、本院投與卒業證書及資格證明書如索詳章請寄附郵票四分
報名處 新京特別市東三馬路路北十三號

招生
宗旨 培養助產士人材
名額 四〇名
資格 具有國民優級學校卒業或同等學力者、
年齡 十七至二十五歲
報名 八月十五日(八月十日擧行入校式)
年限 二個年
宿舍 本校備有宿舍專供遠地學生宿用(另有詳章)
營口市小東行南 營口助產士講習所啓 電話九十一番

私立 新京中央商業學校 招插班生
級別 第一學年第二學期
額數 若干名
資格 國民優級學校畢業者(滿十三歲以上者)
報名截止考試日期 八月廿九日
校址 新京二道河子中央日語學院內
(另有詳細簡章及報名用紙函索須附郵票四分)

新京 中央日語學院 招插班生
級別 中級高級
額數 各若干名
資格 高級須在國民優級學校畢業及學過二年日語者中級須學過一年日語者
報名截止考試日期 八月二十九日
校址 新京二道河子安樂大馬路
(另有詳細簡章函索須附郵票四分)

代理店募集
啓者本社爲發展營業並預謀實業家便利起見每縣招代理店各一家經營(或專理或作爲副業均可)
營業科目 特製小學課本及其他教育用品文房具各種如有欲辦理者須早速先指定某處並付二分郵票二枚簡章及品名價目表即行寄上
專賣特許品總發賣元 東亞興業合資會社
新京市永長路福祿街口

國都飯店
啓者本店自開幕以來頗蒙各界諸君賞顧營業益見發達實深謝忱今爲酬謝主顧起見特聘到著名廚師另調口味請駕光臨方知不謬也本店之優點
樓房高大 新鮮空氣
包辦酒席 價格克己
大小宴會 寬敞無比
招待週到 交通便利
新京豐樂路 國都飯店 主人 謹啓
電話 事務室二二五二七 二階二二九七七番

國泰 有声大戲院
新京市東五馬路 電話【二】一一五一番
今日放映
日期 二日 三日 四日 三天
特種巨片
明星公司出品全部對白歌唱有聲偵探巨片
翡翠馬
實彈的械鬪！擊得天昏地暗！
激烈的肉搏！打的落花流水！
王徵信 顧蘭君 主演
陰謀家 鬼計多端 殺人害命 無所不爲
大偵探 思想敏捷 神機妙算 不克
下期特選
首次來京新片 初戀 藝華出品
新片預告 紅運高照 注意映期
林華公司有聲巨片

新民戲院
八月二日
早場
安桂芳 七星廟
蘇蘭舫 三娘教子
張春山 翔春燕 打血缸
孫玉樓 蘇少舫 韓少芳 王文娟 毓景山 楊孝崑 周又宸 蓋玉亭 未央宮斬韓信
晚場
蘇蘭舫 女起解
毓景山 孫玉樓 翔春燕 周玉亭 蓋又宸 韓少芳 蘇少舫 王文娟 張春山 劉瑞軒 楊孝崑 花月樓 全部天河配
加演十樣雜耍

精鎖
是輔佐戒毒之良友福星
凡戒除雅片海羅英與其他毒物之人、除服藥可以頂癮外、常常感有夢遺滑精、精神煩悶、涕淚交流、筋骨痠痛夜不成眠、食慾不振、痙攣心悸等等苦痛、往往半途而廢、減却戒絕的勇氣、精鎖俱有鎖靜寧神、固精解痙、强身保腎、平腦止痛之功、以之輔佐戒除毒物、則諸般苦痛消失、自能安心定意、按步就班、尅期戒淨、永久脫離苦海、
精鎖定價 六十粒包一元 百四十粒二元
本外各埠藥房皆有代理 向本店函購者免收寄費
發行所奉天大西邊門外 寶康大藥行

贈 遺精 早洩 白濁 白帶 調經 種子 自療全書
本書共十餘萬言分裝兩厚冊內容有男子遺精早洩自療法有求孕種子的良方秘術有白濁白帶根治及不能斷根的理由理論貫確名貴實驗原方由中央衛生署檢定上海市國醫公會明倘感身罹疾患者欲索可剪報附滿郵票五分函上海法租界安納金路榮生里立即奉贈
上海將種玉堂啓 (同)荷

虎骨花蛇藥酒
本約酒專治腰腿疼痛四肢麻木肝胃氣痛小腸疝痛口眼歪斜半身不遂及婦女經血等症大瓶三元小瓶壹元八角外城函購者郵費諒免
頭痛藥
專治偏正頭痛各神經痛及暈眩更能消除鴉片癮者體內之積毒每袋三角每打三元函購每次郵費壹角
虎骨熊油膏
專治腰腸四肢疼痛胃腹寒積痞塊腎寒宮冷經痛帶下等症每張壹元小張六角函購每次另加郵費壹角
瘧疾流行特別注意
退瘧散
每年夏秋之間瘧疾往往流行一經感染痛苦隨之冷熱交作循環作息經久纏綿傷身廢業本散對於已發瘧疾及其副發病可速痊痛且在流行最盛時可作預防之用每袋國幣四角
奉天大西關大十字街南 老福順堂 電話四二八一七〇

新京東三馬路電話(二)三〇〇五番
今日開演
明星出品神怪武俠萬片之王
火燒紅蓮寺 十七集
主演 胡蝶 鄭小秋
日期 七月三十一日 八月一日 二日 演四天
同時加演
上海錫藩公司出品
火燒金鷄嶺 一集
主演 王飛娟 許忠俠
下期接演 十八集紅蓮寺

大光明影戲院
西五馬路永春路電話(二)三四七六番
今日兩大貢獻
滿洲映畫協會對白有聲偉大巨片
七巧圖
主演 孫季星 高季翮 季燕芬
同時合演
上海血戰跡

今日公演
電話(二)二六八四
滿洲映畫協會第一次配音有聲雄壯巨片
壯志燭天
三大巨片共演
合演 流血市街
加映 新聞巨片
主演 鄭曉君 王福春 劉恩甲
下期開演 小玲子 合演 俠盜盧賓

不麻不痛 神効無儔

老篤眼藥

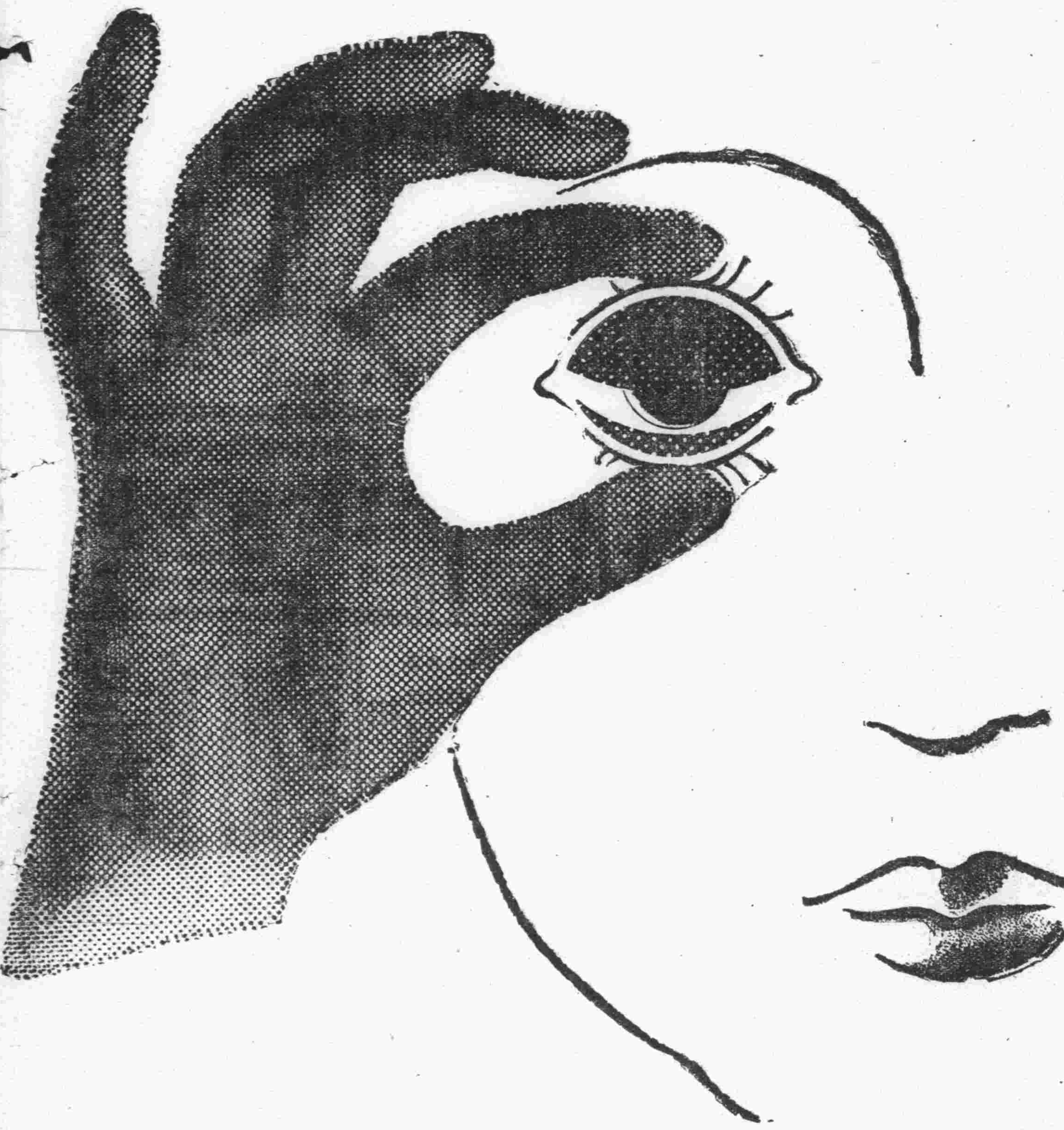

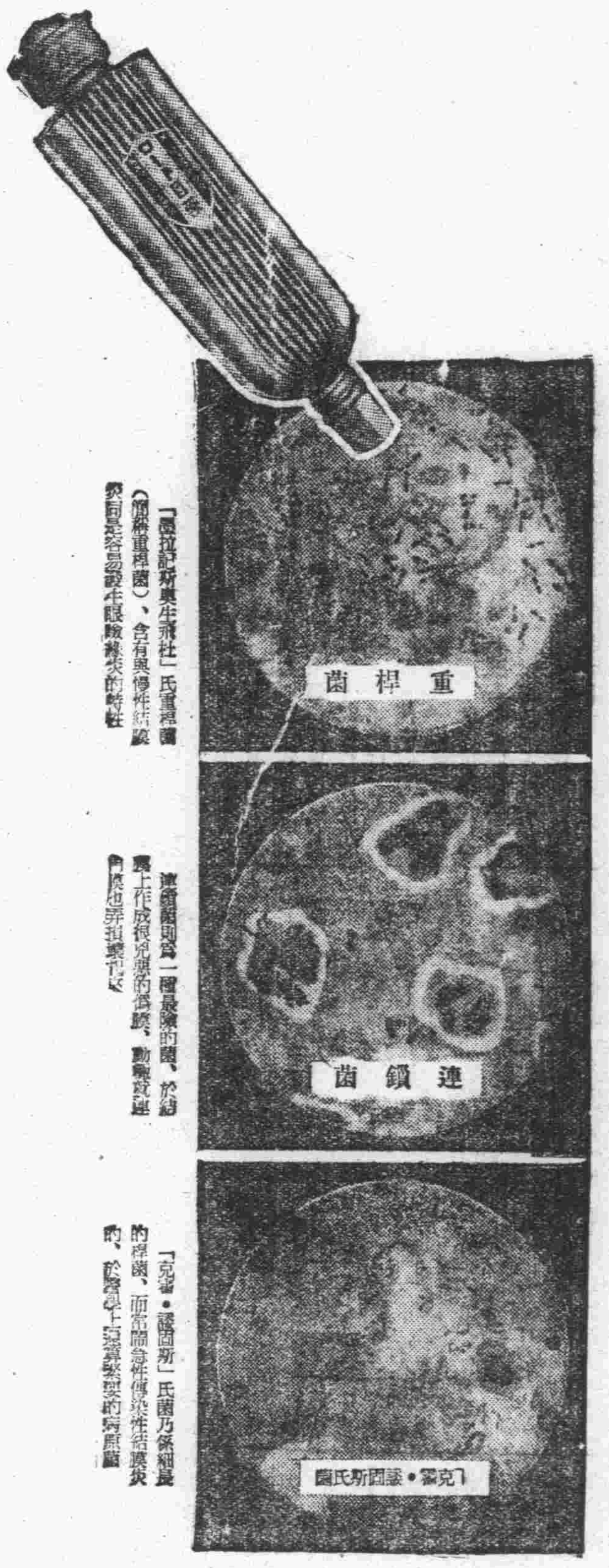

「摩拉記斯奧生飛杜」氏重桿菌(簡稱重桿菌)、含有與傳性結膜炎同是容易發生眼瞼緣炎的特性

連鎖菌則爲一種最險的菌、於結膜上作成很兇惡的潰瘍、動輒就連角膜也弄損壞了

「克霍・諾國斯」氏菌乃係細長的桿菌、而富於急性傳染性結膜炎的、於醫學上可說算是緊要的病原菌

呈紅的眼 眵留的眼
要命啊 那是結膜炎的症狀！

結膜炎

結膜炎即俗稱疫眼、眵眼、火眼、一種眼等、在所有眼病裏、最容易患得的、一犯此病乃血聚在結膜上、眼瞼紅腫、眼眵多而有夾眯感、症狀漸重則像膿血似的眼眵不斷的分泌、以致眼力衰弱視物顯著朦朧的狀態、至於調治法則每朝洗臉時、先拿清水洗好了眼睛、把眼眵擦下去、而後用老篤眼藥點眼一下、總是每日如此反覆兩三次點眼纔好

總而言之老篤眼藥因於

1、殺菌作用、滅盡病原菌
2、消炎作用、消散炎症
3、鎮痛作用、止住疼痛
4、收斂作用、斂收傷面及潰瘍面、而抑止分泌物等々

如此其作用綜合的各盡各的性能、而奏優勝的功效

角膜炎

角膜炎即俗名叫星翳眼、獨傷眼、一香花眼、糜爛眼等犯瞳子的炎症、就是把眼球弄溷濁、或生白色斑點、以致視物眼花、淚流下的厲害、而在眼邊生起糜爛的、其療法則概是與結膜炎相同

老篤眼藥所具備的殺菌、消炎、收斂、鎮痛等諸般作用、對於角膜炎症亦能發十分的奏効

沙眼症

沙眼乃起初在結膜上、充血或發生顆粒、然因爲不理會疼痛、所以人們往々擱置不顧、可就顆粒逐漸增殖起來、刺戟眼球而覺乎夾異物的感、子乃陰沈的發哈氣、或者眼睫毛倒長出來使眼狀難看、還還不算甚至於移變重症、受非常之苦的時候也有、因此本症非儘早施行調治法不可、一經症狀沈重可就耽延日期、而易於荒疏醫治的、所以未見全癒的當中、千萬不可緩怠調治、至於其療法則總得於每晨洗臉後以及每日臨行老篤眼藥之點眼、不慌不忙的只要接連着點用纔好、因爲老篤眼藥的優秀作用、能殺抑壓病勢而頓挫其進行、結果可見早時治好

對兒童

兒童們晨起時、因於眼邊附着眼眵睜不開眼瞼、或有白眼部分呈着淡紅的充血、那是大概屬於急性結膜炎的症狀、對於這場病狀、請趕速點用專爲小兒特別留心處方調製的「小兒用老篤眼藥」纔是、本藥千萬不麻不痛而奏他種眼藥到底比不上的偉効

適應症

結膜炎・角膜炎・沙眼
疲勞眼・學校眼炎・眼瞼緣炎
角膜翳・結膜充血・麥粒腫 等

俗稱 火眼、疫眼、爛眼、血紋眼、眵留眼、香花眼、雪昏眼、哈氣眼、凝視眼、乾燥眼、紅腫眼、眼球點斑等

藥價

小瓶 兩角　便利包 五角
大瓶 三角　小兒用 兩角
各埠藥房均有出售

老篤眼藥式點眼容器

第一、帶着方便
第二、用法簡易、而因有瓶罩、最合衛生
第三、因係新案特許自動式、故一滴亦不至於浪費

大阪 山田安民藥房

（昭和八年三月二十日第三種郵便物認可）（郵政特准掛號認爲新聞紙類）

大同報

發行人 衣賽田
編輯人 柳龍光
印刷人 韓紹衡
發行所 印刷所 新京東六馬路 大同報社
電話 編輯局 二一四七二四 營業局 二一〇九六
振替口座 新京 一七〇
報費 一份 五分 一個月 壹元三角 外埠 壹元五角
廣告價 一行（五號字十二字）一次壹元

社說 保全領土當斷立斷

俗語說。『毒蛇在手。壯士斷腕。』又說。『當斷不斷反受其亂。』所以發强剛毅。爲聖人所贊許的美德。反之。優柔寡斷是懦弱敗事的要素。此當斷則斷。應機立斷。雖有萬不得已的苦衷。而勢所必斷的場合。也必毅然決然出於最大的果敢英斷。寧負偌大遺感。也所謂無可如何者也。

我國境地帶。與蘇俄相接。雖犬牙交錯。延袤數千餘里之遙。然劃疆分守各固封圉。界標歷歷。版圖昭昭。安容有絲毫侵越乃蘇聯沿邊軍隊。竟頻行不法越境。小則窺探我形勢。擄掠我民物。大則射擊我戍邊軍警。甚至佔據要隘。構陣築壘。肆意威脅。雖皆被我防衛軍警隨時擊退。或外務當局蹴以正義。使之不得逞其暴戾但所爲無理取鬧。多事之擾。殊堪扼腕。

今我領域的張鼓峯。竟又爲蘇兵非法侵佔。且大築陣營。極力挑戰。我現地軍警。依防衛的天職。雖極端激憤。力欲一蹴。挫其兇鋒。但仍隱忍自重僅以穩健的態度。嚴重監視其行動。靜俟外務當局舉外交的常軌方式。提出正大抗議。促其反省撤退乃頑冥的蘇聯上下。竟狡詐反覆。終無誠意。忽而强詞奪理。態度强硬。忽而延宕考慮。故作緩和。以致交涉多日。迄無結果致半月有餘。國境線上。竟陷於淒迷暗淡的煙幕中而國人情緒。亦均不勝義憤塡膺的慷慨衝動。日前消息所傳。謂蘇聯政府。以痛感內顧之憂。懷於激起滿日的重大怒潮。深願避免糾紛的擴大。將欲舉此事態。移入中央交涉和平解決其現地蘇兵的態度在我防衛鐵壁嚴格監視之下。亦不似以前的梟張狼戾積極肆逞頗有漸覺今是昨非的省悟的姿態。並對我軍使亦安全送回。在交涉的場面亦頗表露期待和平解決的徵意。因之甚形緊張的空氣。一時頓轉幾希緩和的色彩。吾人方以理直氣壯。剛克柔克。無論在軍事上。交涉上。以至政治上。當佔上。必有最終勝利之一日。所謂『善用兵者無赫赫之功。不戰而屈人之兵。』決不是偶然的情事。

不意狡猾的蘇聯。翻雲覆雨。竟爾出乎常理之外交交涉。仍不捨其一弛一張忽輭忽硬的慣奪手段挑宕至於最近。仍無確切的正當的明瞭的誠意表示反復認該地爲彼方領域的狡猾最初主旨。以相糾纏。惡夫佞者。誠已無以復加至是。我滿日共同防衛的大義。乃不得不出於斷然的決意。確保其領土主權乃至一民一物的完整無虧。以掃除非法的侵佔。然其萬不得已的苦心。固有隱忍難堪的痛感。縱至任何場合。亦可以質天地誓鬼神。正告於全世界。而無稍愧色的。就是所謂『毒蛇在手。壯士斷腕。當斷則斷。免受其亂』的無窮深意。

現已將此被人不法侵佔的領土張鼓峯及其附近沙草峯等國境地區。一擧手擧足。即完全恢復。並獲共肆强突入攻擊我軍的戰車四輛。蘇兵的脆弱無能已全暴露。於狼狽潰敗之際。遺棄屍體百餘具。依琿春條約的國界線。其所遺屍體中之四十具。竟全在我領土之內。而所爲對我攻擊的行動。全已足證其爲計畫的準備的挑戰行爲。且亦顯見援華作用。藉此欲爲牽掣日軍有力的一角矣。但不知我滿日軍的有備無患。好整以暇。決非任何恫嚇威脅所能撼其鐵壁的毫釐足使震盪的此等愚策。可大鄙可嗤。亦復大是可慨可歎。

突破贛鄂兩省境
日軍昨總攻南屏廟宿松

【安慶一日電】以衝破江西、湖北省境敵陣地爲目標之日軍精銳〇〇部隊左右兩翼各隊、一日晨、會由二龍河及瀏平坦之線、向宿松〇〇開始總攻擊云、

【安慶一日電】日軍佐野、宮脇、藤村各部隊、一日午前六時、會冒大別山山系之秀峯金門山東麓之朝、一齊由二龍河之線湖北安徽省境之敵根據地南屏廟、開始總攻擊、又左翼中野、長谷川、高木各部隊之主力、乃由泊湖、感湖等、俯瞰南及西南方、並與右翼部隊相呼應、由瀏平垣、於午前七時、開始行動、一面排擊途中之敵、一面向宿松猛攻云、

猛炸宿松城內

【〇〇基地一日電】宿松總攻擊開始以來、神崎大尉指揮之陸軍〇機、一日午前十一時、出現於宿松北方之敵陣地上空、與地上部隊作戰相協力、加以猛爆、與敵以大打擊、一方其他一隊、與此相前後、急襲宿松縣城、爆擊城內敵軍、亦與以粉碎之大打擊云、

日機炸廬山敵陣

【〇〇基地一日電】三十一日午前十一時許、日海軍航空隊〇〇機、飛至廬山西方轟炸沙河驛南方大天山、馬鞍山、金家山的敵軍有力陣地、已與敵方以相當損害、再陸軍機一隊、在午後一時急襲於桐城西方山岳地帶蠢動的敵軍敗殘部隊、見殘敵時曾猛炸不已、該等所受的損害極大、

黨軍慘敗＝【上海一日電】日軍〇〇、〇〇的諸部隊亙廿九、卅兩日、與據九江西南方數線陣地而行抵抗的敵軍相交戰、與以大打擊而潰走、此等敵乃中央直系軍自鄱陽湖的東方地區向南方繞行、配在該方面的中央直系軍眞是使人想到的那樣脆弱、在此次戰鬪已經完全暴露其實形、

但敵因在九江附近的戰鬪續續敗戰、乃對狼狽的兵力又大加增强、以空中偵察來說目下已由武漢方面急派部隊的先鋒去城門湖南岸地區

山西夏縣東方 討伐敗殘兵

【石家莊一日電】日軍山根部隊、探知在山西夏縣東方

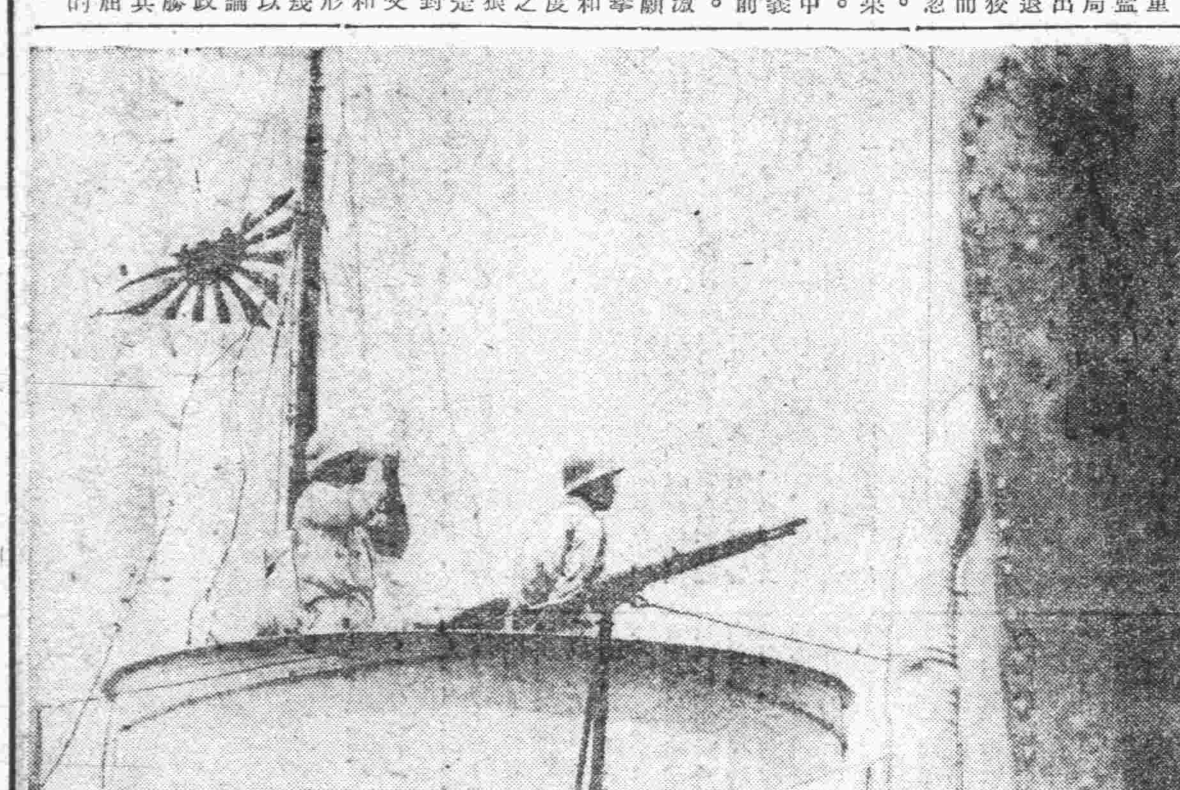

在軍艦旗下活躍的日艦隊勇士（九江戰線）

花凉山前擊潰大敵

【安慶一日電】潛伏於太湖北方、花凉店前面山中的敗敵、係以百十四、百七十兩師爲主力、加以百三十一、百三十六師的一部、共兵力約爲三箇師的大敵、敵於三十日夜、雖曾悖衆迭次攻來、但因花凉店前面之日軍〇〇部隊岡山、白濱、高木、宮脇諸隊猛烈反攻、乃受殲滅的打擊、遺棄屍體約三千具向北方山中而敗走、又此役日方會鹵獲山砲二、迫擊砲捷克機、關槍共他彈藥多數云、

國境一帶平靜明朗化
蘇聯無能爲國境恢復常態
我軍仍監視彼方行動

【京城一日電】據朝鮮軍報道班發表七月三十一日、雖在沙草峯及張鼓峯附近、發生日蘇兵衝突、但除却該地以外、所有環繞滿洲國的滿蘇國境及日本海海岸方面、仍與尋常無少差異、故國境附近的朝鮮人村落、聞日軍獲得大勝、咸非常喜悅、共暗雲低迷的國境一帶、刻已趨於平穩明郞化云、

【京城一日電】朝鮮軍司令部午前十一時發表＝自七月十二日以來、於張鼓峯不法占據廿日間、暴戾萬端的蘇聯兵、卅一日清晨、又頑固更向沙草峯南方高地中攻擊、但爲我軍果敢的反擊、敵軍死傷二百餘、鹵獲戰車十一速射砲、門等、蘇軍蒙受損害甚大、遂敗走、爾後、於長地東方高地、殘餘數中隊、大部分移動至東北方、張鼓子方面的蘇兵亦移動至克倫峯方面、我軍仍嚴重監視蘇聯軍之動靜云、

板垣、宇垣兩相 會談國境事件

【東京一日電】板垣陸相於一日午前十時半許、在外相官邸會見宇垣外相、對於沙草峯事件、以所接現地情報爲中心、作重要之會談云、

陸相向首相報告

【東京一日電】近衛首相與板垣陸相之定例會談、一日午後零時半、舉行於首相官邸、先共進午餐然後由陸相報告沙草峯事件、更向於二日之五大臣會議應行討論的對華中央機關設置問題、述陸軍方面意向、交換種種意見、繼而板垣陸相於午後一時四十分更至海軍省訪問米內海相、作重要會談約二十分鐘云、

陰謀可畏

【上海一日電】在中國共產黨、在去年十二月的政洽局會議席上、業已議決在最短的期間內、將招集第七次全國代表大會、復在本年三月、又開政洽局會議、關於左記兩種議事的日程、曾加以討議、

一、獲得現下的抗戰形勢和抗戰捷利的方法、

一、第七次全國大會的具體準備工作、

近來關於前記的諸種方策曾已漸次實行、將拿着國際反戰日的八月一日爲期、在陝西省西安（豫定地）招開中國共產黨第七次全國代表大會、自從一九二八年七月在赤都莫斯科開六全大會以外業已有十年之久、此次的大會、自莊米特爾夫以下有共產主義東洋指導部員多數坐飛行機去參加、在他監視之下、來討議重要問題、日期大概是兩星期、現下中國內外的情勢、在國共第二次合作以後、因對日的抗戰、情勢業已刻刻變化、最近的七全大會、不但對於中國共產黨的自體有劃期的意義、關於今後的動向和進展中的中國事變、也有重大的影響、所以是很值得重視的、至於七全大會上中心的題目、不外左記的二項、

一、黨內問題 對於一切托洛斯基和張國燾的一派、決講求斷乎肅清的積極手段、爲期信奉三民主義、在一般的黨員間、使輕視列寧主義的把握、來低下黨員的革命意識、把從來所遵奉的三民主義、行再加以檢討、向黨員約求理論的鬪爭、

一、民衆的訓練和組織問題 因爲民衆的組織、尙不完全、所以說不能夠長期抗戰也就是敗戰原因之一共產黨今後想在從來的壓倒構成分子農民以外、再來吸收多數的急進知識分子和工人等、拿着民衆的武裝、來强化遊擊戰線、藉使未來的赤色政權下部的構置、得以强固、中國共產黨、開七全大會、是來決定抗戰第二年武漢陷落後的新方針、在西北樹立較大的赤色政權、在上海長江等處、實行遊擊戰術果眞如此、中國事變上的反共意義、也就因而益深

武漢陷落後共黨動向
在西北樹立赤色政權
反共意義今後將愈加重！

所以中國共產黨在武漢陷落後的動向、據一般的觀測、不外左記各項、

一、共產黨、自從開國民臨時全國代表大會以來、對於國民黨的運動、即加以對抗、由周恩來、陳紹禹、秦邦憲等人發起、來展張保衛武漢的運動、這也不過是獲得大衆的一個法子、共產黨的眞意、然不急來保衛武漢、並且武漢的陷落乃不可避免的事、現在他們的期待、乃是陷落後的政治、和軍事情勢的變化、因此當日皇軍攻擊武漢的時候、其共產黨的勢力、當然比上海南京戰時、要格外的執拗來抵抗、至於共產黨的根本方針、是拿國民黨的軍隊來担加保衛、積極的來予以損害、好使蔣介石的信望失墜見機出以虛僞的擁護、此次軍事失敗的責任、業已完全轉嫁於蔣介石、現更擁立第三的傀儡陳誠、來替代蔣介石、同時更增强國民黨中樞的赤色勢力、以陝西、甘肅、的邊區政府爲根據、來擴大赤色政權使蘇聯的對華援助來獨占 把綏遠、寧夏、陝西等處、造成爲第二的外蒙、復在上海、漢口、江蘇、浙江、河南、山西、河北、山東各方面實行遊擊戰術、想占據長江以北國民黨的地位、

一、對於遷都到重慶或者昆明一事、決不稍進一言、今後的表面、依然撐着國共合作的標語、漸漸侵入參政會議或者軍事機關、好來確立新政府的新軍事體勢、間接的支配國民政府的內外政策、再使廣東香港長沙各地的民衆運動加以發展、民衆的力量來促成覆滅國民黨的反動計畫、

節省汽油 日汽車迎送 僅限於大臣

【東京一日電】自從汽油的消費調整實行以來、商工省和其他的各官廳、都已自動的來開始節約汽油、至於各課長的送迎、都已染成早接晚不送的良風、今更定從一日起、中央和地方官廳的乘車應節儉六成、載重車、儉省三成的汽油、商工省在卅日、業已通知給各官廳、可是從今天一般應接送的人、因爲有護衛的關係、僅各大臣仍然照舊、至於各官廳自次官以下、除公事以外、一律禁止乘用云、

水威脅下漢口更混亂

【九江一日電】據九江僑居外人所達的情報稱、最近日上流腹地大雨、是民國六年大洪水以來的大水、至二十九日重慶市內濁流氾濫、漢口既迫近水災的危機、在敗戰與水的威脅下、市內越發的混亂了、

在代縣南方 日軍殲敵二千

【石家莊一日電】第八路軍所屬下有着二尊迫擊砲、八架機關槍的敵人凡二千、企圖奪回代縣、從繁峙方面前來進擊、可是他們的企圖早已經給崞縣的椆、中村部隊所知道、卅一日拂曉、就在代縣南方地區邀擊這些敵人、給了徹底的打擊、敵衆就都向西南方潰走了、敵所遺棄的屍體在中徊口附近有二百、中徊村百二十四、張家窯三百、共計六百二十四具、日方戰死者僅一名云、

磯谷參謀長 慰問傷病將兵

關東軍參謀長磯谷廉介中將於一日午前九時十分、訪問新京陸軍病院、由伊吹院長領導約五十分間巡視各病室間、躬親慰問傷病將兵、同將軍對曾以部隊長出征於華北戰線時、部下名譽戰傷之松本大尉以下七名將兵特謂『爲國負傷、余自身亦不勝感謝之至』、舊部下對此慰勞之語、感激無地云、

意新銳驅逐艦進水

【羅馬卅一日電】意國海軍新銳驅逐艦阿斯略羅號（二千噸）及布奇利列號（一千六百噸）二隻、卅一日進水云、

滿德改訂貿易協定 八日在京簽字

關於前由庫諸爾駐滿德國通商代表、與滿洲國政府間折衝中的滿德貿易協定改訂、前於二十八日、對各細目之最後的折衝完了、結果、雙方意見完全一致、故庫諸爾通商代表、以現地案、送達本國政附、目下正請訓承認中、德政府對此協定簽字、在新京舉行、已行同意、四五日中、附與庫諸爾代表以全權大使資格之訓令到着後、於八日與滿外務局長官間、正式舉行簽字云、

蒙疆整備躍進體制 斷行改革職制
——新任各部長昨日已就職

【張家口一日電】蒙疆聯合委員會自本月一日起、廢從來之總務、產業、交通、金融等四委員會制、另實行總務、產業、財政、交通民生、保安等六部制、以整蒙疆政權躍進之體制、當決定共ヶ需之部長各部及職員即日發令、一日午前八時於蒙疆聯合委員會會議室、舉行任命部長及就任典禮、共主要各部職員如左、

總務部長 卓特巴札普
顧問 野田清武
理事官 久光正男
　黑柳一晴
　辻愛藏
產業部長 金永昌
顧問 高津彥次
理事官 森田清
　武末清
財政部長 馬永魁
顧問 寺崎英雄
理事官 久間猛
　辻變叔
交通部長 杜運宇
顧問 滿尾君佑
　伊藤祐
理事官 寺板佑一
民生部長（兼） 杜運宇
顧問 野田清武
理事官 陳有璺
保安部長 陶克陶
顧問 伊藤祐

商業登記

○日本タイプライター株式會社變更（外國會社）一、康德五年參月貳日各新株已繳金額變更爲金參拾七圓五角
○滿洲畜產股份有限公司變更 一、康德五年壹月拾五日 商號變更如左 商號滿洲畜產株式會社 一、左記事項追加之 株式讓渡之限制本會社之株式非得會社之同意不得讓渡 一、康德五年一月五日左記者就任代表董事 代表會社董事毛過鳳

新京區法院

新京女浴池廣告

樂生惡死人之常情而欲延年益壽者則以保健爲上策欲保健者非清潔不爲力使身體清潔者爲何則沐浴是也古人歌春風詠沂水彈冠而沐者皆爲沐浴而言由此言之沐浴實保健之本也想我新興國家建成樂土於茲七載百廢俱興萬業突進以昔較之實不可以道里計也雖然對於女子浴池尙付闕如敝號有鑒於此特開生面別樹新幟創一女子浴池一方爲貴族夫人摩登女士方便起見一方爲發展女權擴充女子職業前途着想爲我新國家新女性作一急先鋒作我婦女界之新生活本經理劉靜嫻女士在社會服務多年以菩提心腸撫彼赤子爲育嬰堂經理久爲各界深悉今又不遺餘力多方經營創此女浴池查新京市內之女浴池爲普通浴池內附設一部份男女出入一門殊感不便今者特設一單純之女子浴池以示男女有別焉敝號地址在新京六馬路口路東內容重新修整取現代維新化其內招待役均系女子不特招待殷勤而尤能預察顧客之意不待頤支氣使也請各界服務女士及家庭貴族夫人値此赤帝秉權炎暑逼人時一滌煩悶氣沐浴銘德新髮興來乎方知言之不謬非空以筆墨徒自詡也

地址新京六馬路口
新京女浴池謹啓

失照聲明作廢

査本局廳舍於民國十九年價買謝劉氏坐落依蘭縣城稅捐局胡同南至官街北至官胡同東至閻姓西至官胡同該照於大同元年因水患遺失除呈請縣署補發外此照無論落於何人之手槪行作廢特此聲明

依蘭稅捐局啓

失照聲明

啓者敝本照九拾四晌坐落敏特格屯毘連三〇九號根冊九三〇號東至李姓西吳姓南張姓北孫姓尾貼契稅執照壹張本年七月二十日由高家被人竊去除呈請補照外特聲明失照作廢

德都縣王世臣啓

失照聲明

戴鴻韜領名地一段照一張城則七十五畝五分坐落大陽村管四至東西至崗頂分水戴姓南北至戴姓鄧景惠 情因大同元年六月間刀匪之變將照丟失 今除呈請輝南縣公署補發新照外不論照落何人之手槪作無效特此聲明

戴鴻韜啓

丟照聲明作廢

啓者敝人康緒昌所有係銘新領名坐落西安縣凌雲村長字一千一百八十號城則地一百畝於康德四年十月間赴安辦事一時不愼將照丟失除向縣署聲請補發新照外 無論此照落於何人之手槪作廢紙特此聲明

西安縣民 康緒昌啓

失戳聲明

啓者曲德元於五月十一日在金融社領取貸款後不愼將押章貸款收據遺失該二件落於何人手槪作無效特此聲明

曲德元啓

飯田巖大律師受任啓事

本律師受任北票姜光吾爲常年法律顧問嗣後關於聘任者之名譽財產及一切存欠各事宜如有侵害等情本律師負依法保障之責

辯護士 律師 法學士 飯田巖啓
事務所 奉天大和區三緯路八二 電話二一三三〇五番
錦州市城內東門內北胡同八八 電話一一三〇五番

聘請飯田巖大律師爲常年法律顧問

逕啓者玆特聘飯田巖大律師爲常年法律顧問嗣後關於本人名譽財產及淸理存欠各事宜如有侵害等情槪歸該律師保障之

朝陽縣北票姜光吾啓

丟失戶管聲明作廢

敝領名戶管七張均坐落本溪縣沙河溝屯 因避匪丟失除呈本溪縣署補發新契外無論何人拾得槪作無效

等則	畝數	東至	西至	南至	北至
下則	十四畝二分五	賀明俊	本溝	老崗	河
中則	七畝五分	道	道	王衍緒	道
房基	五分	河	王衍緒	河	房後山北坡山根
中則	六畝	王永林	楡樹	河	道
中則	十畝	王衍緒	梨樹	道	壕
中則	六畝	濠	王衍緒	本地	道
中則	五畝	王永文	賀明俊	王衍緒	牛道

鳳城通遠堡孫萬祥啓

招募啓事

招募滿人事務員一名店員滿人數名年十八歲至二十五歲通曉日語者待遇優厚有相當保證者爲合格 應募者午後五時以後來本店接洽

新京吉野町三丁目
石川酒造本店

招集全體組合員第一次公開改選
警廳趙科長監場力掃積弊
馬車組合

本市馬車組合虐待馬車夫的事件、和組合長到期不改選的黑暗、已經被當局揭穿了、該組合長知道站脚不住就在一日午前九點、招集改選大會、當時首都警察廳趙保安科長、爲關心馬車夫的幸福、避免賄選的事件發生、也到場監視、發覺該組合選舉的辦法、很是不當、有包辦的情形、按照該組合的選舉章程、幹事舉委員、委員舉組合長、總是循環的樣子、其他的組合員、沒有選舉權、這是很不合理的事、所以中止選舉、各幹事自動的辭職、定於八號、在警察廳樓上講堂、招開第一次全體組合員大會、這種辦法、眞是破天荒、是組合成立以來、第一次的公開選舉、這也是組合員出頭的日子、每個人都有選舉的權利、到時候、希望踴躍出席、選舉精明强幹的人、組成幹事會從新的幹事選出新委員、新委員再選新的組合長、這樣不但沒有私弊、也是很公開的、趙保安科長、恐怕不能寫字的人、到時候、犧牲機會、不去參加、很是可惜的、所以特由警察廳方面派人、專爲不識字的人們寫選舉票、這種預備、眞是無微不至、希望到時候、凡是組合員一份子、都要前去、施行自己的選舉權、以副當局的苦心、謀組合永久的幸福、不致再有現在的黑暗

烟花柳巷是銷金窟 妓館收入統計
六月份達二十三萬餘元

玆查本年六月份在新京滿日双方料理店妓館之各項統計、在中央通署管下、料理店、妓館數目八四、藝妓有三七八人酌婦有九四二人、共遊客數爲六萬一千三百〇八人、如花銷欵額達於拾五萬六千二百拾貳圓九角八分之多、實堪驚人、在長通路署管下料理店妓館數一二七藝妓有一二人、酌婦有六六一人、較中央通署稍多 但如遊客數略有二分之一而三萬九千〇五拾九人、花銷欵額亦甚少、爲三萬二千二百八拾二圓八角、幾爲五分之一、在順天署管下、料理店有二四、雖如藝妓數有一三六人、酌婦有一一七人、遊客數爲六千八百六拾四人、而較中央、長通路兩 署管下稍少、花銷欵額甚多、達於四萬二千九百四拾六圓〇七分之多、蓋在頭道溝、及南新京兩方面料理店妓館較高級、飯菜局錢 均價貴之緣故乎、左右全新京逛銷欵額共計達于二拾三萬一千四百拾一圓八角五分之多、新京市民何以銷費於煙花有如此巨欵、

〔本社主辦〕土產物品評會 今天頒發獎品
△…在觀光協會事務所舉行

本社爲的介紹商品、宣傳滿洲優良的土產爲目的、從二十六起、到三十一日止、六天的工夫、在寶山百貨店樓上、舉行滿洲土產物品評陳列會、連日來、前去參觀的人、很是擁擠、現在已經收穫預料以上的結果、而圓滿閉幕了、所陳列的物品、經過審查委員會的評定、等級已經決定、各關係人、所捐的銀杯、銀盾、賞狀、也尋覓着歸宿了、定於今天（二日）午後兩點、在車站前觀光協會事務所裏、舉行隆重的賞品賞狀授與式典、獲獎的商號、分別通知、預想屆時必有一番的盛況、玆將各方面所捐贈的獎品、誌錄於下、

一等賞、新京特別市長杯
二等賞、商工公會會長盾
三等賞、觀光協會會長盾
四等賞、本報賞狀

（照片就是獎品和獎狀）

般若寺祈晴
天果應願而晴

莊稼人常說『有錢難買五月旱六月連雨吃飽飯』可知雨水是唯一滋養萬物的了但是一或過量、很容易轉福爲禍、所以洪水之害、有如猛虎、也是衆人所知道、所懼怕的事件、只以近日來的天氣、可說是無日不雨、這雨的大法、有時候像瓢潑一樣商農們很覺心慌、據聞護國般若寺住持澍培同時也感到水災的害處、遂於七月三十日在寺內設立祈晴法壇由首座善果率領全寺僧衆沐浴虔誠上表祈晴、念眞經、誦佛號、懇求一晝夜的時間、果於三十一日、雨住雲彩散、天晴日頭出、而一般商民都眉開眼笑、說是見溼見乾、這纔是五穀豐登的現像、從這裡更可見到王道樂園是眞樂園、護國寺是眞護國也、

一〝畸形人〞
頭大腹小身不滿二尺 不能勞作在大街乞討

一日午前九點鐘、溽暑逼人的當兒、在大馬路上、有個乞丐、長得非常的奇怪、行人圍着不動、該乞丐、長高不過二尺、頭大、小腹突起、袒裸着肉臂和大腿、瘦得嚇人、下肢軟弱沒有力量不能站起、行動的時候、有人用竹筐擔着、他整天的拘攣、表面上看來、很是痛苦然而本身、因爲從生下來、就是這個樣子、所以面龐上很顯示着快意自然的形態、圍觀的人、爲憐恤殘廢的痛苦、一時發現惻隱的心、而解囊資助的、也很不少、在現代醫學發達的時候、本報特爲之攝影、以供所謂專門醫學家的研究、玆將奇怪人所說的話、寫在下面、

余（奇怪人自稱）是蓋平縣的人、名叫張德恩、年紀二十四歲了、現今住在二道河公開花店裡、家裡還有母親和弟弟、都像平常人的健壯余因爲手不能提籃、肩不能擔筐、半月以前來京、拿這可憐的樣子、有人用筐擔着在街上乞討、余還等樣子、乃是天生的苦命、從生下來就過這樣的慘淡生活、每天的飲食很少、呼吸有時非常的困難（上揭影＝畸形人）

觀光戳展覽會
觀衆絡繹爭往蓋印

本社後援、新京觀光協會主辦的觀光戳展覽會、經不少日子的籌備、一日午前九點鐘、在寶山百貨店樓上、盛大開幕了、在這種觀光熱烈的時候、而民衆對觀光事業、都感到非常的興趣、所以第一天、前去參觀的人、非常的踴躍、蓋戳印的地方叫人圍得水洩不通、管理員是大忙特忙、當時成爲被包圍的形勢、所蒐集全滿各地著名的戳記和寫眞、都佈置的整齊、毫不紊亂、叫人的視線、一目了然、想今天七月七、前往的人、比較第一天、更爲擁擠（下揭影大會會場）

某機關職員自殺案
由於同事嘲諷造成

某機關出納系的職員李某因爲出納系缺少公欵二十五元、發生責任上的問題、同時加上同事某的譏諷、而一時氣憤心窄、到大同公園吊死、以表淸白、一切詳情、已經誌載本報、然李某所以自殺的原因、固然是因爲缺少公欵、然而出納系裡面、不只一人、况且廿幾元、也不致要命、最大的動機、據一般的推測、是因爲某同事的譏諷、恐怕名譽破產、難立足社會、才達到自殺的目的、並且留有遺書、聲明死爲忌妒所致、就看當局的調査、所以在一日午前、李某的妻子、跑到某機關、請求懲辦譏諷的某同事、

私宰密賣瘟死猪肉
事機洩露被捕訊辦

本市東三道街茶園胡同、門牌十七號、住着一個趙廷忠的、年紀三十四歲、以養猪爲生活、近來因爲豬疫的發生所畜養的豬、往往因病死亡、而趙某心裏、很是難受、就不顧法紀、自已暗地屠殺、然後和食圖便宜的福興永飯館在西四馬路新市場裡面、互相聯絡、用少數的金錢、購買大量的病豬肉、很貴的價格、賣給吃飯的人這種情形、不但欺騙市民、而且有碍衛生和有違當局的取締規則、所謂肉商組合的調査員、因爲溽暑逼人的原故、不知到那裡去納凉解悶所以這件事、總沒發覺、被四道街警察署查知、在一日午前、將一干人犯逮捕、供出前後、共密賣三次、現正在詳細詢問中

徵集禁烟作品
弘報處備有多數獎金 期各界踴躍參加

設在國務院總務廳弘報處內的中央禁烟促進委員會、爲着澈底禁煙的趣旨、普及拒毒的思想、並喚起全國官民一致協力、擴大禁烟運動起見、特備有多額的獎金、向全國募集促進禁煙的宣傳作品、計分爲壁畫（宣傳畫）通俗脚本（小說、劇本、放送劇等）歌謠、標語四種、自發表募集以來、全國各處應募者爲數極多、實在足以表示國民對於煙毒的深惡痛絕、現在距離應募截止期的八月末日尚有廿幾天、在此期中望國内一致協力、以期積年的惡毒、得以早日洗淸、

唐山發生虎疫
我當局戒備

天津方面發生之虎列拉、雖經現地當局爲嚴密的講求防疫對策、但更有北上蔓延之情勢、據一日由現地日本側機關到達新京保健司之電報稱、卅日於京山線之唐山站已有一人發生虎疫、查唐山站係在山海關南方一百五十二公里之地點、愈與滿洲國接近、故刻下滿洲國各關係機關、已爲嚴重戒備

冠蓋往來

張司法大臣歸來 出席協和會通化省聯之張司法部大臣、一日已乘午前九時三十五分發列車、經呂省長以下官民之送行就歸途

△艾擷華（滿洲石油會社副理事長）卅一日午後十時到京

△劉建中（伊通縣縣長）卅一日午後八時抵京、以上同下榻亞洲旅社、

天象

八月一日氣溫 最高 廿九度五 最低 一七度六
八月二日天氣 南風、晴、時時曇

投誠綠林好漢程斌
與記者一問一答

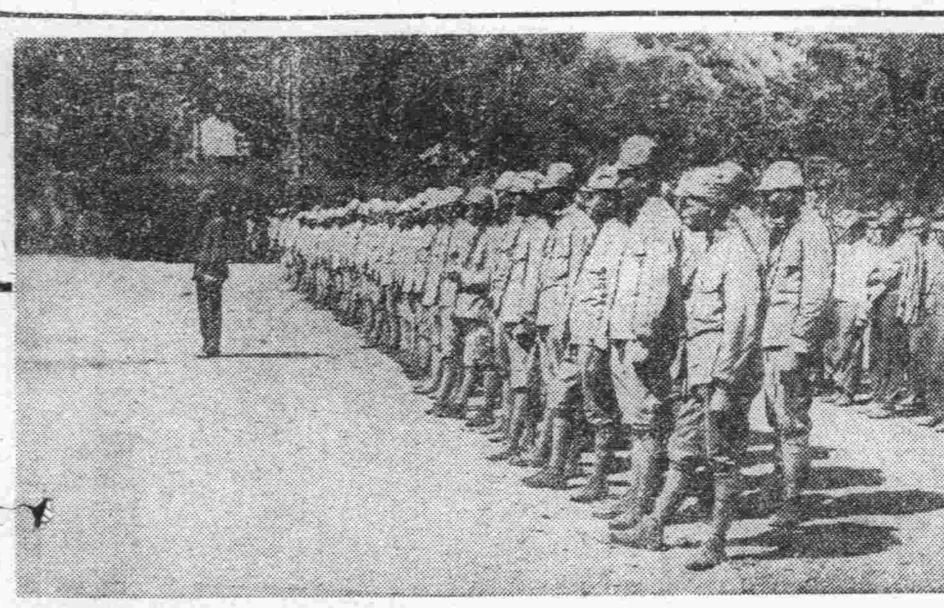

投誠的匪首程斌
上、在本溪舉行投誠式
下、本溪副縣長同程等訓示

旣報、卅一日在本溪湖會舉行歸順式、今立還滿洲國良民的元共產匪首程斌（抗日聯軍第一軍第一師長）並伴同對該匪的歸順上決死活動的長島工作班長憲兵曹長長島玉次郞氏、相前後投降該班及黑崎遊擊隊的南滿共產黨尖銳分子胡國臣、安光動、廉應澤、馮劍英等、均向新京關係機關表明歸順的意志、搭一日午後八時四十五分着列車入京、記者想打聽彼等轉向歸順的經緯、在該一行入京前、於本溪湖長島班長宅會見前記六名、看見穿着新做成協和服的彼等並未想到他們前在東邊道山嶽地帶在國際共產黨指令下從事反滿抗日不逞行動的共黨匪、用一種沉靜的言語來應答記者的所問、吐露其眞情、以下是質問應答、

記者 程斌君多大歲數、

程 二十七歲、

記者 正眞年青啊、如此綠林的英雄、東邊道的姑娘大澈騷動了罷

程 不是！在那地方姑娘早已經逃走了、不過對于女黨軍間的軍規非常嚴重、如果與女黨員間發生戀愛關係、則受處刑的、

記者 那不是和僧侶一樣嗎

程 不是這樣的、如果正式結婚並沒有關係、黨員大部分是獨身者、其中有結婚者將妻留在村落裡作百姓的事情、

記者 聽說你是新京自强中學校出身你知道王剎山先生嗎、

程 王先生是校董、差不多看不見、現在追想常受校長劉先生的責罰、

記者 在學生時代抱着什麼志望、

程 軍人、

記者 眞是做了偉大的軍人呢、爲何有入黨的動機、

程 在學生時代並不是什麼主義者滿洲事變勃發當時青年學生間都以爲滿洲成了日本的殖民地、滿洲國人作了日本人的奴隸、我也是共中這樣作想的一人現在纔覺得我們的見解是錯誤了、彼時因血氣衝動所以被人引誘、最初入伊通縣反日會、更入中共盤石黨部、在此受共產主義的洗禮、一九三二年秋、紅軍第三十二軍遊擊隊編成、在隊長表得勝下充任第四小隊長、嗣任東北人民革命軍政治部員、又第一軍第一師政治主任大前年襲韓浩後就任第一師長

記者 啊、師長嗎、眞是偉大得很、部下一共多少人百廿五名全部歸順了嗎、

程 普通是四、五百名左右編成的、因討伐隊的殺傷或逃亡、所以減了很多、

記者 怎麼有了歸順的動機呢、

程 這不是我個人的意思、部下一口同聲歸順、這也是時勢的關係、敢初不辭百千血戰的我們、現覺悟前非、所以今後決心走入正義光明之途、滿洲國在日本的援助下日一日的前進發展國礎也愈愈堅固、南滿的反日機運也漸次減少、又加之因日華事變、日本軍所到的各地均以破竹之勢、而向華進出、一方在華北的臨時政府建立出來日軍此舉乃對在軍閥蹂躪下的人民行以救出、以東洋民族團結而造東亞的平和此乃正義的行動、這當然也是極容易知道的因此依滿、日德、意諸國的防共協定的成立而形成共產主義的前途鐵壁的陣勢一方以蘇聯國內來說、內紛復內紛、人民已極達痛苦、且有實狀可證、我們對於最近此間的國際時局也定有一番認識、所詮共產主義乃不過是如忘想欲在空中建築空中樓閣相同而已

以上爲第一的理由、第二的理由則爲於我們上仰歷來的當面的危機、

譬如於思想的動搖、東邊道的集家組織、保甲制度的成果對我們的糧道、彈道、情報網、均以木葉微塵的粉碎了、以前沒有這種制度時代、對於我們的要求農民均可以各各的奉上、

例如有『討伐隊來了』的情報、我們當時就部署對此實行邀擊戰法、最近則反對不許我們先去必須得等待討伐隊、然而不禁有此種變化情勢、尙糧秣及武器彈藥的不足、也可爲決定我們的運命的東西、因此部下四散、前途則爲戰也死、不戰也死而如立於斷崖的情勢、

此時長島工作班長曾有幾次的來信、決心對我們加以援助保全生命滿洲國的善良民而爲東亞和平奮鬪、

在六月廿九日逃入短脖溝於黑崎遊擊隊長、長島工作班長之下而欣喜的投降、

記者 廉君、鮮人黨員的狀況呢？

廉 以滿洲事變爲契機、對在滿鮮人的日本人因賴與感謝的念頭對於向共產黨等方面去投誠的已經沒有了、現在鮮人黨員的數目已經很少、現存者也因自獨立黨入進的對十年前的日本、均爲持感情者、時向南滿黨加入的昔日的鮮人黨員的面影現在何處也沒有了、

記者 携靖宇（抗日聯軍第一軍長）現君於何處、

胡 逃到輯安方面、消息已經絕斷、我想大約已是逃不出自滅的以外範圍、

記者 國際共產黨連絡怎樣

安 北滿方面的自哈爾濱交通局潰滅以來、到底怎樣了不可得知南滿自省委的潰滅以來已無直接的連絡第一地方黨部間的連絡已絕斷、於大體黨部以紅軍組織中 再行編成 的方針共紅軍以自潰作用而興起然與國際共產黨間也漸次呈斷絕的樣子、

記者 程君最覺苦的事和最覺樂的事是什麼？

程 最苦的乃是被日本軍的追逐、而無逃路的時候、樂的事情尙無一次呢、

商業登記

○股份有限公司滿鮮日報社變更一、董事寒河堅吾康德五年二月二十一日辭任同日左記者就任董事山口源二新京特別市永昌路四百二十三號

○滿洲商事株式會社變更一、康德五年二月二十八日董事森本又吉石川吉平野喜左衛門片木榮三郎手塚藤久二各重任一、同日森本又吉重任代表會社董事、一監查人片木益太郎康德五年二月二十八日較任同日大久保李次重任一、康德五年二月二十八日左記者就任監查人森本留三吉林市新開門外四十四號康德五年參月十二日登記

○乾信工廠無限公司變更一康德五年三月十日商號變更如左商號 乾信工廠合名會社

○義聚興製米廠無限公司一康德五年一月八日商號變更如左商號 義聚興製米廠合名會社

○株式會社福昌公司變更一康德五年二月二十五日目的及公告之方法變更如左一、目的物品販賣業代理居間業牙行業倉庫運送業承攬業石材礦石採掘販賣碍瓦造販賣木材代採及販賣對於其他業一般事業之投資及以上附帶一切事業、一、公告之方法於滿洲國政府公報揭載之

○理研光級五式會社代表者選任及變更（外國會社）一、康德三年貳月拾日左記者爲在滿洲國代表者田中定四二新京特別市延和街貳年四號一、康德五式貳月拾百日商號華更如左商號理研八工業株株會社康德五年參學拾五日登記

○滿洲商業股份有限公司移轉一、康德五年參月壹日本店移轉於左地本店奉天市小西城門外電車路參拾九號

○經理人選任一、經理人之姓名住所齋藤光夫新京特別市朝日通七十一番地一、營業主之姓名住所吉川俊雄鞍山驛前通一、設置經理人之處新京特別市朝日通七十一番地

○國際運輸株式會社變更（支店）一、因康德四年十二月一日行政區劃安東縣市場通二丁目四番地之支店變更爲安東市市場通二丁目四番地

新京區法院

奉天日語學院招生

宗旨、 本校設立於大同元年專以造就日文日語人材爲宗旨
科別、 高級科、專修科、初等科
額數、 各科均五十名、插班生二十五名
報名、 自七月十日起至八月二日爲截止
開學、 陽歷八月五日
校址 奉天小西邊門外總站北鐵路局舊址
（另有詳章函索附郵二分即寄）

內科・外科・眼科・放射線科 大同醫院

黃大夫啓
頭道溝通香班隔壁
電話（三）三六六二番

北京分此 豫省南菜 厚德福飯店

新添 羊肉涮鍋 成吉思汗 廣告

敬啓者敝號玆爲時近秋季氣候漸涼特爲應酬主顧起見新添羊肉涮鍋成吉思汗（即烤羊肉）肉肥而嫩味美且鮮加以精美絕論之佐料百食不厭烤肉野餐稱爲秋季第一之食品也又有肥大塡鴨食之味極適口惠顧諸君駕臨試之方知言之不謬也

新京頭道溝大和通九番地
厚德福豫省南菜飯店謹啓
電話（三）四八八九番

東聚興軍衣莊

協和服現代 新型專門做家
諸附屬品 自運材料
精工研究 承做大宗
學生制服 學生制帽
學生需品 銅鼓洋號
本廠出品 雙獅牌襪
諸價特廉 恐未週知
特登廣告
新京三四馬路中間路西
電話二一二五四七番

算術類編及難題精解

李廼錚先生著、內容豐富 解答顯易
現已出版（全書一百六十餘頁裝訂一厚冊）
本書是教師學友唯一指導可作算術之顧問
自習南針 考試必攜 補習良友
開課應用 複習導師 假期宜備
現售特價六角外埠加郵力一角五分共七角五分需欵不多可以解釋學友一切難題與疑問如蒙賜顧書價信須掛號直寄敝館良機難逢八月截止特此廣告
▲各埠大書局均有代售
奉天市鼓樓南 關東印書館啓

經濟

滙兌委會首次協議會 三日午後舉行

臨時滙兌局設中銀總行內

因滙兌國營爲企劃委員會二部門近已正式設置之滙兌委員會第一回協議會議、在全委員出席之下、訂自三日午後二時於總務廳第一會議室開會、當日由星野委員會會長報告此次滙兌行政一元化、以至滙兌資金中銀集中方針決定之諸般經過、更就臨時滙兌局之組織其他關係事項、作種種協議、開臨時滙兌局、訂自十日、開設於北大街滿洲中銀總行內於該局辦理經濟部並關東局之滙兌許可事務、深望與以協力援助、俾政府及中央銀行克達所期的目的、

"滙兌行政的一元化 裨益對外貿易極大"

‖田中中銀總裁談話‖

滿洲中央銀行田中總裁、關於滿日關東州的滙兌行政一元化、談話如左、

我國政府鑑於現下的重大時局、爲使對外滙兌的管理運用擴大强化、曾與日本政府協議、此次兩國當局間成立了解、使關東州與我國聯成一氣、於此全地域、設立一元處理滙兌行政的機關、蓋不惟使之掌管向來的滙兌許可事務並令對於滙兌銀行的外貨資金、一旦使之全部集中於中央銀行、俾適當以充輸入資金、其組織則以滙兌委員會、爲企畫委員會的一部門、經其指導監督在中央銀行內、設滙兌事務局、使掌實際事務、深信因是我國之滙兌行政、更得統一改善、其裨益於我對外貿易的振興是極大的、

因戰局的進展、盟邦日本今樹立長期戰時體制、徧及經濟全部、均實施總動員計畫、我國也基於滿日一德一心的精神、益爲緊密的提攜、並邁進於產業開發及其他各種經濟政策之實行、以冀收有利的效果、此次滙兌行政的一元化即其發露的一端、

目下籌措必不可緩的巨額軍需物資、不得不整備滿日兩國生產力的擴充、同時也不得不賴海外的輸入因是統制由輸出或其他方法所得的外貨資金、務使之運用有效、乃爲最要、此次措置、洵出於不得已而始然各滙兌銀行貿易業者及其他關係者須了解今日時局的重大性、與此次改革滙兌機構的趣旨、

哈爾濱大豆 轉成漸落步調

【哈爾濱一日電】哈爾濱大豆市況、因爲一般滿商方面的購買氣象旺盛的關係、前幾天就要突破七圓、後來因爲腹地存貨豐富和歐洲取了觀望態度、就又轉成漸落步調了、更爲諸物價抑制和滿鮮國境事件等一些不良材料接連出現、就一天比一天惡化起來、又受了金融奇緊的影響、一落千丈、一日各小股都紛紛投賣、前場當期小價四圓七角二分、示出了從四月十六日以來、實在是三個半月中所沒有的新低價、目下恐怕要低落云、

華北交通會社資金 已擬定三億圓

滿鐵決定擔任半額

【大連一日電】關於可爲開發華北經濟根幹之華北交通會社案、刻已由現地及中央當局、節節審議其具體的細目、似可於本年末正式見諸設立、查該會社之資本金、在現地及中央當局、大體均已擬定爲三億圓、此中滿鐵出資本數之一億五千萬圓、概已加以決定、關此項資本金之三億圓、擬分爲五年間繳納股款其部年度則先行繳納四分之一、以是滿鐵豫定於本年度出資三千餘萬圓、至關於此項資金之決定、係以現在滿鐵在北京經營之之河北汽車公司、評價一千二三百萬圓、爲限物出資、並替換興中公司由其出資開發會社之一千萬圓扣除繳納股款四分之一之二百五十萬圓而將其七百五十萬圓、轉爲交通會社之出資、以之若連同共他之資金共爲二千二、三百萬圓之出資、然後即以所餘之約一千萬圓、亦以現款而爲其出資、蓋限在滿鐵因售卸昭和製鋼股分及其他

以振興輸出爲目標 設特殊工場制

日商工省準備實施中

【東京一日電】擔當戰時經濟參謀本部重大任務之商工省、爲强行日本輸出振興之積極策、業已採用豆輸出製品之綿製品(輸入原料綿)人絹製品(同纖維)膠合板、(同南洋材)料等九種之分別商品個人聯繫制、與大藏當局取緊密之聯繫、確立輸出預備保障制、着着實行積極的具體策、更爲使輸出業者之原料輸入、益加簡捷、決意新設立特種工場制、近在整備實施之準備、於斯依前次設定之外國滙兌基金計算積極的運用並聯繫制、預備保障、特殊工場三制度效果的運營、日本輸出振興之方策、因之入正式的軌道、於日本輸出家計產業、附予新活力、以輸出增加爲目標、一路積極邁進云

日本七月下旬 貿易狀況

【東京一日電】日本七月下旬的貿易狀況如左(單位千圓)

出口	八九、九〇三
入口	七六、四三六
合計	一六六、三三九
出超	一三、四七〇

美棉市況

自經孟買商加入了以後、市況有些回復原狀了、行情看着似乎要漲起來、後來得到產地天氣不良的預報、就立時昂騰了、

等、故出資一千萬圓左右、並無困難尙屬樂觀云、

七月中旬我國 對外貿易額

▲輸出入全都增加

經濟部發表‖七月中旬的對外貿易額如左(單位千圓)

輸出	一八、九〇六
輸入	三一、二二三
合計	五〇、一二九
入超	一二、三一七

這和去年同期來比較輸出增加了五、一〇四千圓、輸入增加了一〇、一四四千圓、依照貿易國別示之如下、

日本	輸出	八、四四五
	輸入	二五、一八六
中國	輸出	二、四四五
	輸入	一、六〇二
德國	輸出	三、五九三
	輸入	八三三
其他	輸出	四、四二一
	輸入	三、六〇二

更就一月以降的累計算來如下

輸出	四三〇、一〇四
輸入	六一六、八一一
合計	一、〇四六、九一五
入超	一八六、七〇七

和去年同期相比較、輸出增加了五四、二二八千圓、輸入增加了一六六、八八九千圓、因爲輸入比輸出增加的更爲顯著、所以入超增加了一二二、六六一千圓、這個更就國別來看如下

日本	輸出	二五七、五四五
	輸入	四六九、八一四
中國	輸出	六四、七一九
	輸入	一八、四八三
德國	輸出	三〇、八二八
	輸入	一八、六二五
其他	輸出	八六、〇一二
	輸入	一〇九、八八九

重要特產物 實施國營檢查

追加檢查種類規定

我國政府、爲重要特產物、國營檢查制度之整備擴充計、規定現行三種以外之重特產物、國營檢查種類、對大豆已決定自本年度、及明年度起始、實施國營檢查方針、此類擴充經費本年度、由產業部預策增加、至於追加檢查種類、有

一、落花生
二、小麥、小麥粉、及麩子
三、高粱、包米

六種、於滿洲特產中央會、對各種類別、組織商品標準化委員會、

關於檢查標準規則、正審議案中、而檢查實施期、預定、大約落花生、自本年十一月起始、小麥及其他五種、自明年十月一日起始、同時、特別物產國營檢查制度之適用、在對於大豆三種制限之場合、其自的適異、故所謂對改良統一大豆等之品質、勿寧謂其第二義實專以輸出統制作目標、而求調節價格、及與此相伴之實施統制買收爲前提也

日本內地紡織會社 到華北營業不可能

因津地紡織工場問題未解決

有監督責任的天津總領事館見解

【天津電】天津當地紡績工場、要求當局、給劃出來實現增產計畫的方針、在這同時、因了日本的操業休止以至要把不需要的紡績機械移轉到華北去所生的、紡績工會社新設問題、天津方面、也受到了相當的震動、負有直接監督者責任的天津總領事館、關於這個有着如左的見解、

一、愛知縣的紡績業者來打成一片、到華北經營、在天津設立二千萬圓的紡績社會一案、因爲他們的請願書還沒有呈遞天津當局、所以內容也不可得知、但是當地的紡績工場問題還沒見解決突然就許可日本業者前來經營、究竟是辦不到的、

一、關於當地紡績工場的增設計畫實現一事、已經接受了業者的陳情、把其中所有趣旨也經呈遞到最高監督當局那裏了、但只是這麼辦那整個的增設計畫能夠得到許可與否、還沒有決定去針像以上那樣、對於當地工場的方針、也是沒有決定、所以日本各方面的經營計畫、拿愛知縣的情形來看、在最近恐怕仍然要實現困難云、

香港貿易額激增

達歷年來最高記錄

據聞香港之貿易總額、在一九三五年爲二億五千四百七十萬弗、在一九三六年爲二億一千億一千六百五十萬弗、在一九三七年驟然增至七億八千百六十萬弗、及至本年第一季之三個月中(即由一月一日至三月末日)共貿易總額已達二億九千七百五十萬弗、又較去年同期增加六千零十萬弗、其增加之原因大抵由於武器之輸入云

各地商況

八月一日

滙兌

滿洲中央銀行總行行市

對上海	(每百元)	一〇〇弗〇〇〇
對天津	同	一〇〇弗〇〇〇
滙滬約	同	二八弗八分五
滙倫敦	國幣每一圓	一志二片[illegible]
大連滙上海		[illegible]
大連滙遲遲		[illegible]

特產

▲新京▼

大豆 現貨(定期混合品)	上午收盤	下午收盤
六月期	二、二〇	[illegible]
七月期	二、二一	[illegible]
八月期	[illegible]	[illegible]

高粱(同上) 開行 三月期 四月期 [illegible]

特產現貨 大豆 高粱 包米 [illegible]

▲大連▼ 大豆(百斤價) 豆餅(一塊價) 豆油(一箱價) 高粱(百斤價) [illegible]

▲哈爾濱▼ 大豆 小麥 麵粉 [illegible]

日用品零售物價

豆油 二角四 羊肉 四角 麵粉 五元三 大米 [illegible] 香油 六角 白菜 五分 香蕉 [illegible] 白糖 [illegible] 鯉魚 九分 花生 [illegible] 豬肉 四角 [illegible] 牛肉 四角 [illegible]

金銀

中銀收買(每公分) 三圓七角七 [illegible] 上海標金 [illegible] 新京現金(每兩) 一四一圓五〇 [illegible]

商品

▲大阪綿紗▼ 下午收盤 [illegible]

健康之源泉

天與之强壯劑

全國各藥店均有代售

健康報國乃銃後之使命!

夏季之衛生

在此盛夏。人之胃腸與精力必致衰弱。對此種疾患之防止方法。自昔即服用人蔘本劑乃根據東洋醫學。採取高麗人蔘精素配以鹿角以及其他高貴藥料實爲最理想之强壯劑也其確實之効果已經現代醫學界之最高權威者所証明而且數十萬之服用者均獲滿足之効力此更能証明而無疑矣。

東洋醫學之精華

高速度補血強壯劑

蔘茸精

サンジョウセイ

百藥之祖 萬病之敵

不老長生增進精力乃由服用本劑始

適應症

神經衰弱、肺結核、肋膜炎、精力減退、消化不良、貧血、榮養不良、虛弱兒童、病後衰弱、產前產後、早老不眠、鳥目、腺病、

其他一般保持健康用本劑之適應症狀不惶枚擧

包裝 三百瓦 三圓 五百瓦 五圓

製造元 朝日製藥株式會社 發賣元 鮮朝商會奉天出張所 奉天小西關 電(二)四〇四六番

請準備長期戰爭之健軀吧!

亨得利

專售高等鐘表眼鏡

奉天城內大西門裡 電話(四)三九七三

玉壺春川蘇南飯店

啓 新京爲國都之地人文會萃之所我國人士對於飲食向極講求飲食店雖有數十處早設然皆係滿菜諸君食久生厭今謂與各界人士改換口味另作川蘇南菜特在新京長春大街開設川蘇南飯店與衆不同特由平津聘到著名廚師改換口味裝修完竣擇吉開幕先行露佈營業茲將優點列下

一、樓房寬敞 一、地址適宜 一、裝飾堂礦 一、專作川蘇 改換口味

新鮮空氣 各方便利 非他可比 價格克己 諸君歡喜

新京長春大街 玉壺春謹啓 電話(三)三三一〇番

商業登記

○經理人選任一、經理人之姓名住所久芳亨介新京特別市大同大街二零二、一、營業主之姓名住所滿洲興業銀行新京特別市大同大街貳零貳一、設置經理人之處新京特別市大同大街貳零貳 ○經理人解任一、營業主滿洲興業銀行經理人寺島德實 ○康德五年參月拾日解任 ○同信工廠無限公司變更一

康德五年參月拾四日商號變更如左商號同信工廠合名會社 ○日清燐寸株式會社變更一、康德四年拾月五日存立時期變更如左康德四年拾月貳拾參日起滿貳拾年康德五年參月拾五日登記 ○益通商業銀行股份有限公司變更一、康德五年壹月貳拾參日商號變更如左商號株式會社益通商業銀行 ○合名會社設立一、商號合名會社滙源長一、本店新京特別市富士町四丁目貳拾六番地一、目的買賣糧石代客買賣糧石蔴袋麵粉煙蔴及一切附帶事業一、設立年月日康德五年參月拾六日一、代表社員馬心一、社員之姓名住所出資之標的價格及履行之部分國幣五千圓全部履行馬心一新京特別市北大街門牌第參拾貳號國幣五千圓全部履行劉國藩同市西三道街門牌第八十一號國幣五千圓同所國幣五千圓同李秉衡濱江省望奎縣東二道街門牌第七拾七號 ○滿洲合成燃料株式會社變更一、理事多久芳一康德五年三月三日共住所移轉於新京特別市東朝陽路二零六號 ○滿洲房產株式會社變更一、康德五年三月十一日左記者就任副理事長副理事長山田茂二新京特別市大同大街貳零五 ○東洋拓殖株式會社代表者選任及變更(外國會社)一、康德五年貳月貳拾六日左記者就任在滿洲國代表者秋山三夫新京特別市八島通二十八番地佐藤忠敬一間島省龍井街廣東街香川正一奉天浪速通三十一番地金谷正治哈爾濱市道裡區地段街壹貳號一、第八十六回社債總額之內因一部償還昭和十三年二月二十三日共社債總額變更如左第六十六回社債總額金八十四萬四千圓 ○合名會社設立一、商號同義興合名會社一、本店新京特別市富士町四丁目二拾四番地一、目的一、有原料棉絲蔴毛織品販賣二、綿品食用品日用雜貨並各種物類商品販賣三、前記各商品代理買賣及其附帶業務一、設立年月日康德五年三月十六日一、代表社員李岳五一、社員之姓名住所出資之標的價格及履行之部分國幣五千圓全部履行李岳五新京特別市永長路貳拾七號國幣五千圓同峰奇同所國幣貳千五百圓全部履行李林峰新京特別市富士町四丁目貳拾四番地一、存立時期由登記之日滿貳拾年 ○合名會社設立一、商號京純餘久合名會社一、本店新京特別市軍用路門牌第拾號一、目的一、米麵粉豆油製造販賣二、雜貨類紙類及其他各種雜貨買賣三、四、右有記附帶一切業務一、設立年月日康德五年三月拾六日一、代表社員楊久齋一、社員之姓名住所出資之標的價格及履行之部分國幣貳千五百圓全部履行史享五河北省昌黎縣桃園莊國幣貳千五百圓全部履行王純嘏河北省樂亭縣象舖一、存立時期登記之日滿貳拾年 ○株式會社島羽洋行變更(外國會社)一、康德四年拾貳月貳拾貳日左記者就任監查人五泉賢三、大連市山城町二番地一、康德五年貳月貳拾八日設立支店於左地天津法租界壹號路恒和里拾貳號 ○康德五年參月拾六日登記 ○恒利工廠無限公司變更一、代表社員孫懷遠康德五年參月四日退任同日左記者就任代表社員代表社員由存山一、康德五年參月拾日社員孫懷遠其出資中國幣貳千四讓與由存山以國幣壹千五百圓讓與周顯名各退社由存山因讓受其出資額變更如左國幣參千圓、由存山一、同日周顯名入社如左國幣壹千五百圓周顯名新京特別市大經路六合屯貳拾四號一、社員周顯名同日其出資額變更如左國幣貳千圓、周顯名康德五年參月拾七日登記 ○康德吉租股份有限公司變更一、康德五年參月拾五日商號變更如左商號康德吉租株式會社一、左記事項追加之株式讓渡之限制本會社之株式非經董事會之承諾不得讓渡於他人一、左記者康德四年九月三日就任代表董事代表會社董事赤星陸治龜山誠一、康德五年三月十五日左記者重任監查人寺澤鍵二東京市豐島區駒込五丁目九百七十壹番地渡邊武次郎東京市荏原區中延町千百八十一番地ノ一 ○株式會社松本組代表者選任(外國會社)一、康德五年貳月貳拾八日左記者定爲在滿洲國代表者寺田辰次郎新京特別市建和胡同貳零七號

新京區法院

玉華臺

異峯突起的川蘇菜館

◎富有詩意的川蘇名菜◎

◎別具風格的異味珍饈◎

團體大會—個人小宴 一律歡迎

◎整席◎零吃 —價目從廉—

開幕了

地址新京頭道溝大觀樓東隔壁 電話(三)六六三一番

原 法律特許事務所

新京事務所 新京曙町三丁目二四 電話(三)四七四七番

奉天事務所 奉天浪速通二八ミコヤビル 電話(三)三六一一番

民事商事刑事訴訟 法律顧問及鑑定 會社組合設立手續 特許商標出願審判

衆議院議員 日本辨護士協會理事 日滿法曹協會理事 陸軍大臣指定軍法會議辨護士

律師 辨理士 勳四等 原惣兵衛

陸軍大臣指定軍法會議辨護士

律師 法學士 小松久雄

律師 法學士 田崎昌亮

鼻洟常流 鼻氣不透

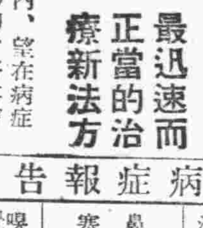

鼻子不好則腦與身體亦必不好

最迅速而正當的治療新法方

流鼻涕…鼻氣不透…臭乾臭覺不良人等、乃發生蓄膿症:肥厚性鼻炎:鼻茸:鼻加答兒等惡性鼻病之證據、面貌不良、必陷入極度之腦神經衰弱、苦於頭痛或頭重、記憶力:思索力:判斷力、大形減退目耳胃腸、亦至不好、身體中發生種種餘病工作讀書皆不能進行、★如罹鼻病、何以腦內臟、面貌皆不良乎危險的鼻病之診查法與治療法、★何種食物不宜乎?★日常生活之鐵則等、鼻病一切之疑問一讀『鼻與腦解說』之書、任何人亦能了解、患者請來明片索要、必定無費贈呈、鼻子不良之人、必在下記症狀之內、望在病症之旁、書上〇印、將其剪下、用信郵至、則必將閣下之養生法與詳細之注意事項、與書一同、全部無費、親切回答、即請一試 東京市芝區南佐久間町二ノ二

申込所 確報堂藥品部

☆病症報告用紙☆ (大同報)

鼻汁	鼻塞	嗅覺	其他
多、少、濃清鼻涕、青黃色、臭、乾、	不塞、時常塞住、左右換班塞住、單獨一方時常塞住、雙方皆常塞住	知味、稍知味、一點不知味、	頭痛、頭重、眩暈、耳聾、耳鳴、記憶力思索力減退、視力弱、喘息、失眠、鼻氣臭、眠發鼾聲、越睡越睏、鼻涕流入咽喉、鼻聲、呼吸困難、張口睡、胃腸不良食慾衰退

南天製版所

寫眞銅版 夾銀禮品
凸版凹版 各種風景
機械商標 電刻銀像
ネームプレート 美術銀盾

喜壽慶賀 用品

奉天大西邊門外路北 電(二)三九九一

大阪商船行輪

●開往門司神戶大阪 開上時
熱河丸 八月二日
扶桑丸 八月四日
烏蘇里丸 八月六日
黑龍丸 八月八日
吉林丸 八月九日
鴨綠丸 八月十一日
烏拉爾丸 八月十三日
熱河丸 八月十四日
扶桑丸 八月十六日
黑龍丸 八月十六日
●開往三角鹿兒島沖繩上 貴州丸 八月三日
●往紐育 每月二回
●往臺灣 每月三回
●往天津 每月七回
●往橫濱 每月五回
●船票發售 滿鐵國鐵主要各站各埠日本國際觀光局
▲車船聯絡往復票火車減二成輪船減一成通用日期限兩個月▲在大連購買神戶門司開往復票時回路運費減二成通用期間三個月
●專屬貨物代辦處國際運輸
大阪商船株式會社
大連支店（電話二・二五一二）
新京事務所（電話三・三三二六）
奉天事務所（電話三・四六八九）
哈爾濱事務所（電話三・七〇一〇）

阿波共同行輪

●開往芝罘威海衛青島 十六共同丸 八月五日
●開往芝罘威海衛仁川 卅六共同丸 八月九日
●開往芝罘 廿八共同丸 八月三日
●開往天津 早隆丸 八月四日
●開往仁川鎮南浦 早隆丸 八月五日
第三壽丸 八月二十日
本社代辦山東鐵路各種運輸一切事務
大連市山縣通 阿波共同汽船會社 電話長二、五〇〇一番

日本郵船行輪

●開往漢堡 松本丸 八月下旬

近海郵船行輪

●開往橫濱室蘭 秋田丸 八月十日
●開往基隆高雄 岩午丸 八月十一日
●開往鎮南浦仁川釜山 岩手丸 七月
●開往長崎鹿兒島 淡路丸 八月五日

朝鮮郵船行輪

●開往營口青島仁川 會寧丸 八月十二日
前記各船出口日臨時或有更變、水路圖誌海圖販賣所、大連市山縣通、近海郵船、朝鮮郵船代理店
日本郵船大連出張所 電話二・三七九九 二・七八四六
專屬貨物代辦處船票代賣處丸二商會 電話二・六四四四 各地之日本國際觀光局

大連汽船行輪

●開往青島上海 青島丸 八月八日正午
奉天丸 八月三日同
大連丸 八月六日同
●開往天津 遼河丸 八月四日
北京丸 八月二日
濟通丸 八月三日
●開往芝罘 惠平號 八月二日
●開往蓬萊島 惠平號 八月四日
●開往安東 北康號 八月九日
●開往基隆高雄 山東丸 八月十一日
山西丸 八月二十日
大連市山縣通 大連汽船株式會社 電話二、七一一三番
日本國際觀光局中國旅行社

營業科目

NBK

經售各國著名藥廠 家庭良藥 醫療原料
注射新藥 血清苗漿 醫科器械 衛生材料
膠皮製品 化粧香料 各種藥皂 各種染料
應有盡有 批發零售 價格低廉 望祈賜顧

日本賣藥株式會社

大連支店 大連市浪速町一百四十七番地 電話長代表二・六一三九番
奉天出張所 奉天加茂町十六番地 電話三二一一番
哈爾濱出張所 哈爾濱八站南馬路五十七番地 電話二九二〇番

遺精聖藥

劇除遺精病魔 恢復腎臟健康

遺精之病人人皆有不過分輕重之別輕者尚能勉強辦公求學夫婦重則頭暈目缺乏記憶力……

外埠函購郵費自理郵票十足通用但以四分者爲限獨家出售並無代理以防假冒攝護腺圖及說明書函索即寄

漢醫士 范天民監製
新京西四道街 天民藥房

代理 商標 發明 意匠

關於會社一切組織程序
事務所 新京東五條通三番地（取引所南對門）
電話 三一五七位七二
前實業部商標局囑託 景雲 勤六章 辦理士 中根齋
奉天代辦處 小西關大十字街北 商埠地四經路二五・實隆洋行 三益洋行 電話 城內二二九八七 中央二二七三九

一服利尿 百害消散 功用藥靈 價廉大衆

參天堂紅色健通丸

各埠均有藥房代售

包治眼病鼠瘡

出立包字 不愈退錢

眼科沙眼雲蒙眼釘等症應手立即奏效
鼠瘡子母鼠瘡又名氣瘰最難理治施以手術永不再發及各種瘡症均有良方消復
另有經驗良方專治風寒陰濕半身不遂腰腿疼痛之症

白鬚汗醫徐濟東 新京宮內府前 濟生堂

外科、花柳科 內科、婦人科

上山醫院

院長 醫學士 上山源六
電話三一五七九五番
場所 朝日通二十一番地 日本橋通朝日通向 第九門

眼科專門

知識醫院

▲先天瞽目
▲後天瞽目
▲用手術均能睜眼

新京大和通六六
醫學士 知識吉彥
電話三一六六四六番
診療時間 自上午八時至下午六時 星期祭日下午停診

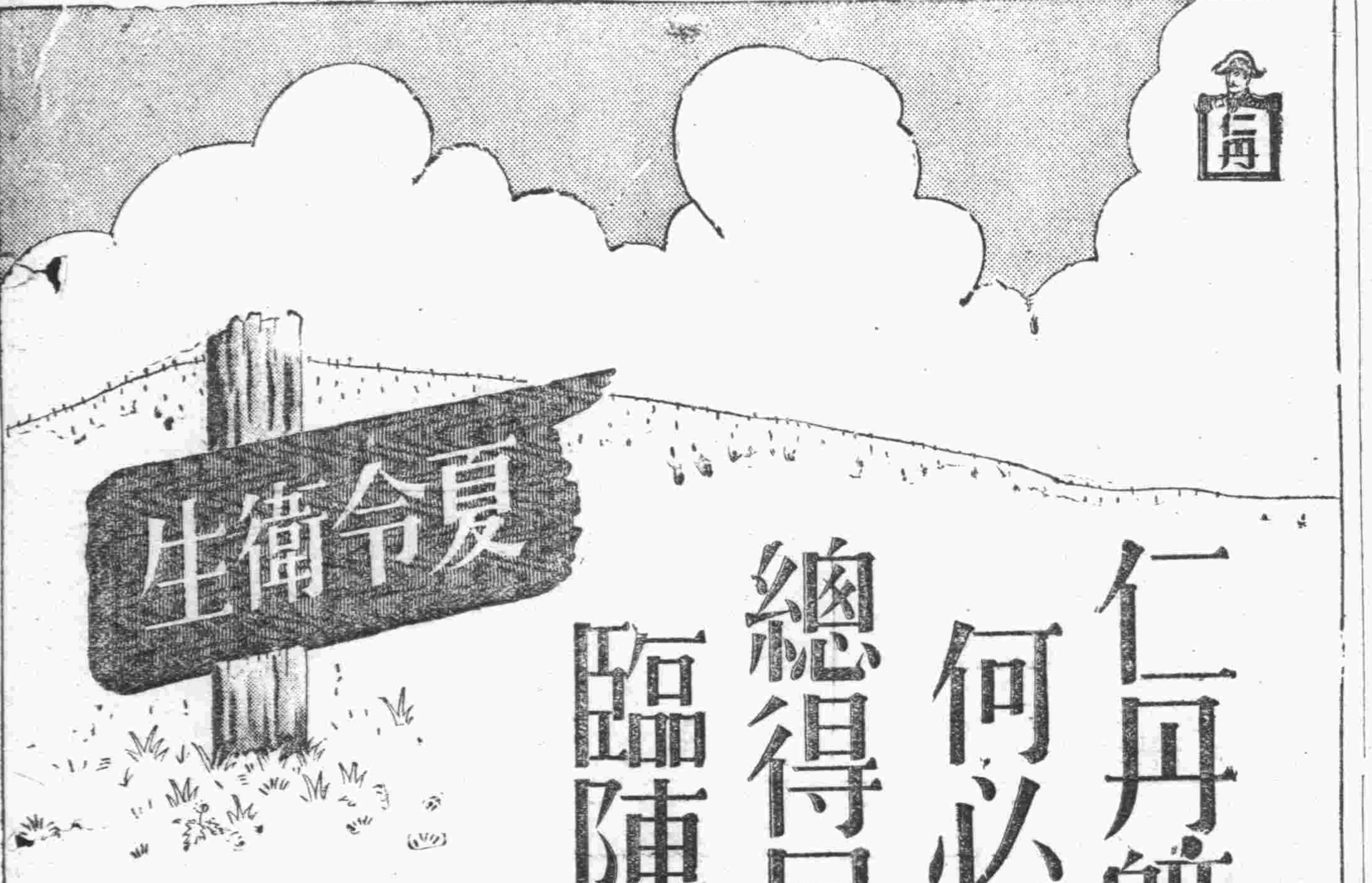

仁丹既可保康健 何必三心二意呢 總得早些去預防 臨陣磨槍來不及

夏天一到！

身体總覺得常鬧出毛病，像這種現象，縱令很康健似的人，也會鬧起下列的毛病：

胃寒　胃呆　疲乏　鬧肚子
中暑　頭暈　氣虛　鬧胃病

倘若不早預防或是一時爭扎過去，那只會向惡化的一路走就是了。
俗語說得好：「臨陣磨槍是來不及了。」

試用包　壹角

森下仁丹株式會社出品

牠是無可再好了

宴後即席演說者對於世界現狀總說這世界應該要做點更好更和平更有益的事體但是對於餐後服用清導丸以助消化無人想要服用比清導丸再好的藥物凡服過清導丸者可以說都稱讚其作用十全完美都承認其功力首屈一指
清導丸顆粒精美細小藥性和平確切這是他的特色還有甚麼比她再好呢其清疏調整腸部之功既不峻瀉又不絞痛正合病家願望還有甚麼比她再好呢凡患便秘　胆疾　頭痛　肝火　脹悶　食積　頭暈　舌苦　口臭　面疹　痔瘡以及一切由腸部或肝經積滯而起之疾恙服用清導丸實爲無上上品各藥房皆有出售或向上海江西路四五一號韋廉士醫生藥局購備
代理處奉天和記洋行購買

韋廉士紅色清導丸
TRADE MARK
PINKETTES
REGISTERED

藥房均售

運動家之恩物

運動之後難免有扭傷僵痛等情如用兜安氏止痛藥水擦於患處則筋肉立感舒適其他如刀傷火傷燙傷跌打損傷等患搽以此藥亦必項刻止痛消腫請即購備以應急需

上海兜安氏西藥公司

衰老之嗣解決此問題只有現代

強壯補劑 勃而興藥片……
是整內分泌 正常化之良藥

勃而興
有意想不到的 却病這樣快 是活爾蒙的效力
有意想不到的 頹唐能還少 是活爾蒙的效力
有意想不到的 服後能立子 是活爾蒙的效力
有意想不到的 性交生快感 是活爾蒙的效力

（圖中寓意）

補腎聖藥 勃而興

功用：補腎壯陽 添精益髓 發育生殖 鞏固機能
主治：少年早婚 房勞過度 滑精早洩 陽萎不舉

凡由破身太早、手淫爲害、以致滑精遺精、精冷精清、子嗣缺乏、交換乏味、性慾苦悶、生趣索然、腰酸背痛四肢乏力等症、可急服勃而興藥片立能恢復健康、添精益髓、誠爲補腎第一仙丹也、
●價目每瓶大洋一圓六角

美人嫁於何人……
美病嫁於何人青年慾火中燒情不自禁愛美人得美病今凱輯氏空前未有之新發明白濁斷根靈藥 巧拿淋丸

◇能治急慢性淋症
◇能治便白便血
◇能治睪丸發炎
◇能治久醫無效之疢白濁症因內中有三大之聖藥

（一）即純檀香油精 SANTAL （二）沙斐兒 SALOL （三）梅天靈藍 METHYLENBLUE 此三種藥品均有利尿消毒、又合以殺菌滅高貴藥品製造成丸、百醫百效、萬試萬靈爲各國醫士、臨床用藥皆爲最新最妙良方也、

每瓶國幣二圓

以上二種良藥各省各埠中外藥店均有出售
總發行濱江省 泰華西藥商行